新京日日新聞
夕刊 一月二十二日
本紙定價 一部五錢 一ケ月壹圓 郵税一ケ月拾五錢
廣告料金 普通一行 壹圓五拾錢 特別一行 貳圓五拾錢
發行所 新京永樂町四ノ一 新京日日新聞社 電話〔編輯局專用(3)三二二五 營業局專用(3)三三〇〇〕
發行人 [illegible]河[illegible]榮忠 編輯人 [illegible]本[illegible]男 印刷人 水越内之介

滿洲櫻

緊急閣議の結果
解散斷行に決定

〔東京國通至急報〕政府は緊急閣議を廿二日午前十一時三十分から首相官邸で開催協議の結果議會を解散するに決定二十三日解散詔書の御公布を奏請することになつた

〔東京國通〕休會明け劈頭における濱田國松氏の質問演説を契機として軍部對政黨の對立は俄然尖鋭化し二十一日本會議散會後の臨時院内閣議においては寺内陸相より强硬に議會解散を主張した結果兎も角一應議會の反省を求める意味において停會とすることに決したがこの二日間の停會期間中(日曜日を加へ事實上三日間)に政府としては極力黨出身閣僚を通じて對政黨工作を進め局面の打開を圖る筈であるがこれにより政黨の空氣が軟化し或は諸般の客觀的事情に應じて政黨間に分解作用が起るやうになればかくべつしからざる限り軍部の態度は政黨が現下の内外の非常時局と庶政一新につき認識が缺除してゐるとして極めて强硬なるものがあるので結局兩政黨より閣僚を入れてゐる政府としては解散を斷行することは困難で總辭職の外なきに至るのではないかとみられてゐる

【寫眞は廣田首相】

財界は氣迷ひ狀態
政黨の健闘に期待をかく

〔東京國通〕いよいよ廿一日をもつて緊張裡に再開した議會は劈頭より政黨意外の强硬態度に早くも

險惡

なる空氣をはらみ政府は遂に停會を奏請するに至つた、この情勢につき財界特に産業、金融方面に反映した印象を綜合するに概要左の如く政黨の態度に一層期待をつなぐと共に、これによつて尨大豫算ならびに諸産業關係法案に關する徹底的修正を期待してゐるがこれとゝもに政局不安が深刻化するに至つたので、財界は著しく衝撃をうけ前途の見透しに困惑を來し、今やこれが展開如何に深甚な注意を拂つてゐる、すなはち三、四年來非常時の波に棹して軍需景氣に陶醉し來たわが産業資本家も遂に卅億四千萬圓の無軌道的膨脹豫算の編成となり廿一日の馬場藏相の演説とはおよそ反對にわが國今日の産業經濟界の狀態が既に斯の如き財政に堪へないことが事實によつて逐次證明され破局的悪性インフレの兆は軍需景氣赤信號として

認識

されるに至り、財界としてはこゝに異常な前途不安と焦慮から全面的反政府態度をもつて進まんとしてをり、これが政黨の强硬態度に反映してゐる しかしその結果こゝに突如停會となり、これによつて生ずる政局不安に對しては確たる信念と準備は持つてゐないやうである、また金融界方面は陰に政府の獨裁强化の政治的イデオロギーと經濟界の秩序を無視したる統制思想の發展に全面的反對の態度を持してゐる、特に政民兩黨代表によつて示された果敢なる現内閣に對する施政批判の態度に至大の關心と期待をかけてゐたが、遂に議會停會が宣せられるに至り、政局不安を極度に回避せんとしてゐた金融界に

重大

なる衝撃を與へこれによつて生ずる政局不安が一掃されない限り當分低迷狀態に陷ることは已むを得ないものとみてをり從つて證券市場および商品市場も相當影響を受けることは避けられぬものとみてゐる

臨時閣議で
閣内の論對立
＝停會に至る經緯＝

〔東京國通〕政府は廿一日衆議院本會議散會後午後六時半より臨時閣議を開催、まづ寺内陸相より

廿一日の衆議院における論議をみるに現内閣に二名づつ閣僚を送つてゐる與黨的立場にある政黨が極めて反政府的態度を示してをり到底この情勢では今議會を圓滑に終了出來ぬ、政府としては今にして重大決意を固むる必要がある

と强硬な主張を述べ、即時解散論を唱へ首相以下各閣僚の決意を促した、これに對し主として前田、島田、額田、頼母木、小川の政黨出身閣僚は

議場に於る論議は多少反政府的といふも未だ現内閣不信任といふのではない、從つて議會を解散するといふも筋がたたぬ、政府はむしろ豫算通過に努力を拂ふべきではないか

と陸相の解散强硬論に眞向から反對し、かくて閣議は極めて緊張し、寺内陸相は暗に自己の進退的問題にまで言及して强硬主張を曲げず、やうやく「議會の反省を促す」との名目のもとに二十二日より二日間の停會を奏請するに意見一致したのである

結局總辭職の外なし
政友會觀測

〔東京國通〕政府が廿一日の院内閣議で二日間の停會を決定奏請したことについては政友會側では左の如き觀測を行ひ政府は結局總辭職のやむなきに至るであらうとみてゐる

政府が二日間の停會を行つた理由として「議會の議論に鑑み」といつてゐるのは必ずしも濱田氏一人のみの發言が理由でなく、議會全般の空氣が反政府的であることに基くものである、と考へられるから政府が黨出身閣僚を通じて何等かの諒解を求めて來たとしても直ちにこれに應ずることは出來ない

廿二日午前十一時院内に代議士會を開き對策を協議することになつてゐるが、同黨首腦部はこれに先立つて幹部會を開き今後の問題につき協議を行ふ豫定であるが、現在の黨内の情勢よりみて政友會は一致した行動をとり得るかどうかは頗る疑問とされ當日の代議士會は相當紛糾すべく、あるひはこれを契機として政友會の分解作用を招來するのではないかとみられ成行は頗る注目されてゐる

國軍の名譽の爲
許し難き言辭
陸軍首腦部の態度

〔東京國通至急報〕濱田國松氏の演説に關し陸軍側では本會議後院内政府委員室に梅津次官、磯谷軍務局長以下政府委員全部參集、對策を協議したが首腦部方面の態度は

一、陸軍は決して議會を否定するものではない、民意を一層國政の上に反映せしめることによつてますます憲政の發達を希願することは屢次の聲明乃至議會制度調査會との懇談會の席上等において表明してゐるところであるに拘らず、濱田氏は廿一日の本會議においてなほも軍は獨裁政治の推進力をもつて任じてゐると述べた

二、濱田氏は國際聯盟脱退に際し賜つた詔勅中に「文武その職分に恪遵し」とあるを引用し不遜なる言辭を述べた

以上をもつて明かに國軍を侮辱するものだとの見解をとつてをり、かくの如き意味の言辭を默視するは國軍の名譽のために忍ぶべからず、又部内全般に與ふる影響大なりとして頗る緊張せる態度を持してゐる

陸軍當局
非公式所信表明

〔東京國通〕第七十議會停會に關聯し陸軍當局は廿二日朝非公式に次の如く所信を明かにした

廿一日の議會の空氣および言論より既成政黨の現狀をみるに從來同樣何等己を顧ることなく徒らに他のみを責めることに專念してゐるが、かゝる政黨とともに庶政一新の斷行を期することは全く不可能だ、しかも既成政黨に何等かの成案あつて現在進行しつつある庶政一新に反對するならば、未だ恕し得ないでもないが口に庶政一新を唱へると雖も二・二六事件以後の澎湃たる革新意識を忘却して何等の成案を有することなく、要するに現狀維持を企圖するにほかならない、かくの如きは結局躍進日本の代りに退嬰日本を招來し東洋の安定勢力としての日本の代りに島國日本を招來せんとするにほかならない、かくて果して大和民族に課せられた使命を果し得るや否か、九千萬國民の批判は直ちにこれを解決するであらう、從來の如く黨利黨略を事一として國利民福を顧みなかつた既成政黨は今や正しき審判のもとにおいて完全に其存在價値を自ら放棄したことを知らねばならない、憲法に恪遵した眞の議會政治が實現して、しかしてその正しき立場を認識してまづ第一に國體の明徴、國防の充實、産業の振興、國民生活の安定の重要問題の解決に邁進することは正しき庶政一新の證據であるとゝもに既成政黨の正しき庶政一新の初歩であるとゝもに既成政黨唯一の更生の途ではないか これを要するに現下の情勢は現狀維持と現狀打破の相剋であり、現狀打破の勝利すなはち庶政一新の勝利である、内外の時局の困難を克服するには、國民一體相携へて庶政一新の途に邁進の時だ、既成政黨にしてこの現實の情勢を正確に把握せずして敢て何をか語らん

陸軍首腦部
重要協議

〔東京國通〕寺内陸相は廿二日午前九時陸相官邸に梅津次官、磯谷軍務局長等首腦部を招き對議會策につき重要協議を遂げた模樣である

西園寺公に
停會事情報告

〔東京國通〕西園寺公秘書原田熊雄男は廿二日午前九時東京驛發興津に赴き同地にある西園寺公に對して、廿一日の兩院會議ならびに政府が議會の停會詔書公布を奏請するに至つた事情等を報告した

舊正月の小包便引受

舊正月は二月十日に當るので市内吉野町の栗新では早くも甘栗の小包發送引受を開始して居るが同店は昨年末來の小包は非常な人氣を以つて一般から喜ばれて居る丈に舊正の小包も定めし好評を博することであらう・・・因に舊正向の小包便は本月三十日までに栗新へ申込まれ度き由電話の御問合せは三、六八二〇番へ(廣告)

人事往來

着京

▲島村宗雄氏(滿鐵)二十一日來京ヤマトホテル ▲猪口理德氏(同)同 ▲庄野清一郎氏(會社員)同 ▲コルニコフ氏(白系露人會支部長)同 ▲藤本實氏(大倉商事大連支店長)同 ▲眞子重治氏(棉花會社支配人)同 ▲栗林元二郎氏(八信學院理事)同 ▲西田善藏氏(古河電氣)同 ▲柴田榮藏氏(煉瓦商)同富士屋 ▲山内和七氏(商業)同 ▲大橋兼七氏(同)同 ▲瀨下清一氏(金物商)同喜久屋 ▲土居龜一氏(鐵道省囑託)同常盤旅館 ▲藤原秀明氏(大正生命)同 ▲伊藤五郎氏(滿炭)同 ▲影山秀太郎氏(大田殖産)同 ▲村山正一氏(同)同 ▲佐野晃氏(官吏)同 ▲倉田庄五郎氏(大東公司)同旭ホテル ▲宮田益雄氏(清水組土木主任)同北海ホテル ▲大關織夫氏(吉林鐵路局)同大和新館 ▲大西清次氏(商業)同 ▲大道義行氏(官吏)同 ▲石原新造氏(木材商)同向陽ホテル ▲加藤明氏(ハルビン商工會頭)同 ▲國行健樹氏(同)同 ▲鹽田良平氏(航政局)同 ▲森田嚴氏(自動車業)同 ▲玉田正氏(紙商)同國際ホテル ▲久澄勝行氏(東華公司)同 ▲四本直孝氏(官吏)同 ▲永田政人氏(藥種商)同 ▲有松義雄氏(官吏)同 ▲内山健氏(時計商)同 ▲辻竹次郎氏(煖房商)同國都ホテル ▲高山憲治氏(滿洲石油)同 ▲金澤八郎氏(總局)同 ▲北川清氏(商業)同 ▲中畑佐耕氏(東滿パルプ)同 ▲高橋協氏(滿洲モータース專務)同 ▲富田治彦氏(東滿人絹パルプ支配人)同 ▲鈴木新次郎氏(電業)同太陽ホテル ▲芳川覺氏(商業)同

その日〳〵

□再開劈頭の議會、濱田國松老の演説から俄然緊張、遂に停會二日

□詳しくは速記録を見てからの問題であるが、東京來電の如くとせば兩者見解の相違

□大臣こそ政、民から出てゐるが與黨を持たぬ政府に解散の意義あらう筈なし

□こゝで我等は思ふ、一つ總理から各大臣を全部軍部で固め所信を斷行して見てはと

□その昔をしのんで本社主催の下近くかるた大會、凡そ麻雀の類とは異るチ

治法撤廢に備へて
第一回地方長官會議
朝鮮側からも參列し緊張

民政部管下本年度第一回地方長官會議は、地方資法に基く地方行財政刷新、治外法權撤廢、移民問題、産業五ケ年計畫實施等本年度施政方針を中心議題として廿二日午前十時民政部第一會議室に於て第一日が緊張裡に開催された 地方側より葆奉天、李吉林、盧龍江(代理)、劉熱河、賈濱江(代理)、徐錦州、王安東、金井間島、金三江、韓黑河各省長、韓新京、施哈爾濱各市長、中央より張國務總理、臧參議府議長、星野總務廳長、神吉同次長、呂民政部大臣、大津總務司長、張外交部大臣、于軍政部大臣、孫財政部大臣、依田次長、孫院審計部長、飯田監察院總務處長、皆川文教、平井出交通、關口蒙政各總務司長、來賓として板垣參謀長、竹下第二課長、管野參謀、井上協和會總務部長及び特に招請を受けた朝鮮側金忠清北道知事出席で全員起立、國旗に向ひ三鞠躬の禮をなし、呂民政部大臣回鑾訓民詔書を捧讀、續いて趙民政部次長の開會の辭に次で張國務總理、呂民政部大臣、板垣關東軍參謀長の順次にて各訓示があり、午前中の日程を終了して宮内府に參内、拜謁並に賜宴を給はつたが、午後二時よりは國務院總務廳、民政部の指示、現地情況報告があり第一日を終る筈である

張國務總理訓示

本日此處に省長會議を開催するに當り親しく各位と一堂に會し所懐の一端を述ぶるを得るは本官の最も欣快とする處なり

今や我國は建國第六年を迎へ飛躍的國運の發展を遂げ國礎愈よ固く民生益々安きに就かんとするは誠に同慶に堪へずこれ固より上聖明なる皇帝の御仁德と友邦日本帝國の絶大なる支援の然らしむる處なるも地方施政の任に當る各位の熟誠なる努力に依る處亦大なるものあるを確信し深く感謝の意を表する次第なり

×

顧て内外現下の情勢を通觀するに世界列國間の國際關係は漸次緊迫を加へ各國共に非常時態勢の整備に急なるものあり、我國四圍の國際環境もその影響を受くる處少なしとせず、又内政全般に亘り躍進の跡顯著なりと雖も建國の理想の到達せるには尙遠きを思はしむるものあり、現下の時局に對處し克く國礎の安固を期するには官民一致協力し各分を分ち庶政の改善充實に向つて邁進せざるべからず、各位の一層の精勵努力を期待してやまざる次第なり

×

政府は此處に鑑みる處あり今後概ね五ヶ年を期し綜合的建設計畫を樹立し本年度より之が實行に着手することゝせり右建設計畫の根本精神は固より國勢全般の有機的發展を期するに在りと雖も就中國際環境の現情に鑑み其の重點を非常時局に即應すべき經濟建設と民生の向上安定及國防治安の確保に置き而して之を稍永年に亘り計畫的に遂行せんとするものなり

×

經濟建設の根本方策に付ては既に産業開發の根本方策を樹立し之に基いて我國産業の根基と爲すべき農畜産、鑛工業、交通の各部門に亘り具體的開發計畫を樹て農畜産の増産獎勵計畫、水力發電建設計畫、第二次國道建設計畫、移民招墾計畫等の如きは既に成案を得本年度より着着實行の運びに至りつつあり

次に民生の向上安定は我國建國以來爲政者一同の齊しく念願とする處なりしも建國草創の際未だ國民の要望に添ふ事充分ならざりしは遺憾とする處なり、經濟建設計畫の目的も亦民生の向上安定に存する處亦一に此處に在る諸施設を充實改善し又地方行政組織の刷新充實を圖り實情に即應せる施政の徹底を期すると共に國民負擔の輕減公正化を企圖し民力の涵養に資せんことを期しつつあり、即ち地方行政機構の充實調整、省地方費の設定、鹽稅の統一、地方稅一部の輕減均一化等は此の趣旨に基くものに外ならず、其の他民生の向上安定に付ては能ふ限り措置を講ずるの用意を有する次第なれば各位に於かれても積極的に必要且適切なる手段を考究獻策せられんことを望む

×

治安の確立は日滿兩軍警の不斷の努力により着々所期の實績を擧げつつあり此の際本官は各位の勞に對し深く敬意を表するものなり、治安の確保たるや經濟の開發、民生の向上の先決條件たるのみならず刻下の非常時局に鑑みる時、之が徹底的肅正は一日も忽諸に附すべからず、即ち政府は之が爲本年度に於て所要の警備力の充實革化を圖りたる次第なり

×

此處に一言したきは治安の對策として掃匪檢索等の手段固より必要なりと雖も同時に常時に於ける善政の普及浸透により民心の安定、建國精神の徹底を圖るは其の根本的要締たるを忘れざらん事なり

×

其の他尙本年度に於ては友邦日本帝國の絶大なる厚意により治外法權の撤廢及滿鐵附屬地行政權の移讓を豫想せらる、昨年締結せられたる第一次條約の實施の成績は極めて良好にして友邦の厚意に對して期待に背かざりし事を確信し、第二次條約の締結に當つては日滿兩國側相協力し諸準備の措置に付遺漏なからん事を切望して已まず

×

叙上の如き施政の方針に對應し本年度豫算は從來の財政健全方針より一歩を進め合理的積極主義に依り緩急を按じて國家經營の有機的效率的運營を期すると共に國際環境の現情に鑑み非常時局に對處すべき財政の强靱性の保有を意圖し、且つ其の膨脹を避け、即ち一般行政費は生活の安定向上の爲に國民經濟の積極方針に基き國家財政全體の健實性を害せざる範圍に於て可能の限り多額の新規經費を計上し、經濟産業の開發に要する經費は積極的に財源を公債に求め之に充足する事とし、尙財政の彈力性を涵養する爲内國稅、關稅及官業の全般に亘り體系並機構の整へ、又全體的國家經營の有機的效率化を期する爲國家中央財政と地方財政との一體的調整合理化を圖る等の考慮を拂ひたり

×

以上述べたる處は我國今後の建設方針の大要なるが之が遂行は決して容易なる業に非ず國政の前途は愈よ多端なりと言ふべし、然れ共官民一致協力し萬難を排し之を遂行する事は我國の榮譽ある建國の本義に當る者の尊き責務なり、又我等施政の任に當る中地方行政擔當の任に當る各位の責任は一層重大を加へたりと言ふべし、此意味に於て本官の各位に特に切望する處は官紀の肅正を圖り時局の認識を正し新らしき決心と覺悟を以て上下一致協力し國策の遂行に邁進せられん事なり、身を公の職に奉ずる者一意專心國家に對し奉公の誠を盡すべきは勿論其の私生活においても苟も世評の忌彈を受くるが如き事あるべからず、各位は克く部下の官吏を統率し皆下に民衆の精神を作興せしめ官民共に新時局に對處し確固たる新態勢を整へしめられん事を切に要望して已まざる次第なり

以上大要乍ら一言所懐を述べて以て訓示とす

板垣參謀長訓示

玆に省長會議の開催せらるゝに方り親しく各位の壯容に接するの機會を得たるは本職の最も欣快とする所なり

惟ふに滿洲帝國が建國以來列國注視の中に凡有困難なる情勢を打破克服して克く其國礎を確立し將に飛躍的發展の段階に進まんとしつゝあるは一に各位の熟烈なる努力と適切なる施政との結果に外ならずして衷心敬意を表する次第なり

然り而して此重大なる飛躍に當り滿洲國が一層國力を涵養充實し特に建國精神の昂揚に努むることは絶對に必要にして就中民族協和の實現、民生の向上、治安の確立、經濟の開發等を期するは實に刻下に於ける滿洲國施政の重點なりと確信する所なり

今や宇内の大勢は洵に混沌として豫斷を許さゞるものあり庶幾くは各位深く思を此處に致し今後地方の施政に方り更に一層發溂たる奉公の心を以て王道國家の完成に一意邁進せられんことを切望して已まず終りに臨み滿洲帝國の隆昌と各位の康福とを祈る

昭和十二年一月二十二日

關東軍參謀長 板垣征四郎

開店 御挨拶

嚴寒の折柄各位益々御清祥之段奉慶賀候 扨而豫てより開業御豫告仕候處今般内部の設備も新裝を凝らし調理材料も充分準備して純北平料理を調理致し各位に差上げ度器物の清潔と親切叮嚀を以てサービス致すべくに付御宴會には是非御利用下され度又御家族御揃にて御來駕の程偏に御願申上候 敬白

各位

大小の御宴會は
新京第一と自負する宴賓樓の大小ホールの御利用を特に御結婚の御披露宴にはスペシャル、サービスを以て御相談の上御奉仕致します

御家族御同伴は
サービスと感じの良き宴賓樓へ

御中食は
宴賓樓自慢のモダンな大食堂で御定食と一品料理を御召し上り下さい

尙お電話にての御下命は遠近を問はず迅速に御屆け致します

北平料理
宴賓樓支店
財政部西永昌路
電話2一四二二番

全滿聯合して防空演習を實施
特に本年は市民の防護を訓練
近く聯合防護團會議

航空機關の進歩發達に伴ふ防空施設の完備は

刻下 の緊要事として その充實に國民總動員的活動をつづけてゐる殊に帝國生命線の第一線にある滿洲に在りてはその必要更に切實なるものあり各地とも防護團の充實に全力をつくしてゐるが國都防衛の重要任務に當る新京聯合防護團にては二月三日頃聯合防護團會議を開き本年度の豫算及び事業計畫を決定する筈である、その內容は未だ發表されないので詳でないが豫算は大體二萬九千圓、事業としては三月頃から基本訓練にかゝり部分訓練分團演習、新京市防空演習、全滿聯合防空演習と順をおつて實施される豫定である、從來防護演習は單に團員のみの訓練に止つてゐたがこれでは眞の

目的 を達成することは不可能なる事實に徵し本年からは特に市民の防護訓練に力を注ぐことゝなる模樣である

古着類を募集
物資缺乏の東邊道窮民へ

協和會首都本部では年末年始虛禮廢止による義捐金を募りその一部を特に東邊道窮民救濟に充てゝゐるが同地方は目下甚しく物資が缺乏し住民は衣食に窮し日一日浮浪化せんとするものが多數あるので各機關は治安工作、經濟工作に全力をつくしてゐるのに鑑み各分會に於ても古着類、古新聞紙等を募集して現地に送ることゝなつた、募集締切は二十五日まで各方面の應募を希望してゐる

任期滿了の電々重役
辭任か、重任か
總會控へ贊否兩論

本年三月を以て任期滿了する電々會社重役の改選問題に關しては、同社の任期が他の特殊會社四年に比して三年なると、從來特殊會社重役は重任の前例なき點より、重任か、辭任か興味を以て見られてゐるが、僅か三年では單に根本的業務の端緒に着いたにすぎず重任してこそ見るべき業績を擧げ得るものであるとの重任論擡頭に對し、特殊會社重役は就任當初に重任せざるとの暗默の諒解あるものなる故、辭任するものと見る向きがあり三月の總會は年俸六萬圓の總裁以下各重役の去就を中心に注目されてゐる

地方長官會議第一日（記事一面參照）

信用を失ひ 警察に名前を 借りに來る

警察に名前を貸して呉れと云ふ男……面喰つた警官が事情を聞くと今迄遊太郎（二十五）＝假名＝でもと船員をしてゐた義弟船越海男（三十）＝假名＝に滿洲で大儲けをやらしてやると大法螺を吹かれすつかり乘つて數萬圓を父の金庫からひきずり出して渡滿來京、あれやこれやですつ裸になり義弟は宿の拂ひその他二百餘圓を殘して「一寸金策に行つてくる」と云つたまゝ行方を晦ましてしまつた、やられた！と感ずいた時は知る邊もない滿洲で宿料二人分も背負つてゐた、そゞろ里心がついたので郷里廣島縣大垣町の父に前非を詫び送金を賴んだが以前にも散々迷惑をかけ送金を賴んだことも五回や六回でないので父親はまたかとばかり相手にせず、萬策つきて警察の名前で送金するやう電報をうつてくれとのこと、なほ一錢もないから金が來たら返すから料金を立替へてくれとは厄介なしろものである

濱江省學務股長 失踪

濱江省教育廳學務股長原義一（三七）は去る十四日突如姿を消し行方不明となつたので省公署當局では不審を抱き取調べの結果廳內金庫に保管中の公金二千圓が紛失し居ること判明、目下各方面に手配し行方搜査中である、原は昭和三年大連南山麓小學校訓導を拜命、大同三年北滿特別區教育會主事となり、その後現職につき今日に至つたが昨年十月前市檔學務課長退職後約三ケ月間學務課長空席であつたものを奇貨とし公金を費ひ込み十二月田中學務課長の就任により從來の不始末の暴露をおそれて遂に失踪するに至つたものである

巷の佳話 謝禮金を貧民救濟に寄附

吉野町五丁目金濱孫助さんは二十一日夜取引所附近で自轉車一台を拾ひ東五條通り派出所へ屆け出たところ該品は盜難にあひ手配中のもので被害者は謝禮として金二圓贈つたところ金濱さんはこれを新京署に持參貧民救濟の寄附を申し出た

執行猶豫の男

原籍岩手縣安藤仁平（二十三）は昨年暮窃盜を犯し執行猶豫の恩典で領警署を釋放された直後廿八日から一月十五日迄中央通り大丸新館に一文無しで泊り込み宿料九十四圓餘を溜め「申し譯ない」と朝日通り派出所へ轉げ込んだが申し立て曖昧なので目下新京署で取調中である

土產品商組合 初役員會

十九日創立をみた新京土產品商組合では二十二日午後六時から記念公會堂にて初役員會を開催、田村組合長以下各役員出席、本年度實行豫算並びに事業計畫等につき協議した

國婦二分會

國防婦人會新發屯分會總會並に白菊分會發會式は二十五日午前十一時から日滿軍人會館に於て左の順序にて開催晝食後素人餘興、映畫等があつて午後三時頃終了の豫定である

▲總會次第＝開會の辭、國旗禮拜、宮城遙拜、國歌合唱、分會長挨拶、事業報告會計報告、支部長挨拶、來賓祝辭、

▲發會式＝發起人挨拶、經過報告、分會旗授與、委囑狀交附、分會長挨拶、宣言朗讀、本部長挨拶、來賓祝辭、銃後の花合唱、閉會の辭

物騷！都大路に 辻强盜女を襲ふ
不逞滿人を露人夜警取押ふ

ラッシュアワーも漸く杜絕へた二十一日午後六時三十分ごろ大同大街康德會館內滿鮮拓殖事務員太田花子さん（十八）＝假名＝が一日の勤務を終へて歸宅途中、中銀建築場裏手まで來掛かると突然暗闇の中から一怪漢が飛び出しいきなり花子さんに體あたりを喰はせ小脇にかいこんだ現金三十二圓、印鑑一個、化粧道具其他在中のハンドバックを奪つて逃走を企てた、意外の出來事に花子さんは「泥棒々々」と連呼しながら後を追つたが女の足で及ばず呆然としてゐるとき折よく通りかゝつた首都警察廳際刑事が乘つてゐたサイドカーを利用して遮二無二これを追跡したが間一發のところで賊は巧みに身を翻し小路に走り大林組中銀建築場材料置場に逃げこんだがこの異樣の出來事に待機してゐた同工事場夜警露人ロパッキン（三十八）氏が飛びこんで來たところを難なく取押へた、本籍山東省住所城內西五馬路大安客棧止宿李景河（二十三）で取調べに對し今日まで五件の剽盜を自白したが殊勳のロパッキン氏は二十二日金總監から金一封の表彰を受けた

廿四時と午前零時 惱ます時差撤廢
旅客係から伺ひを立てる

時差撤廢の齎らした笑へぬ悲劇として新京驛と鐵道事務所及び鐵道總局間に鐵道用語二十四時の呼び方に

見解 の相異を生じて爭ひを生じ旅行團體シーズンを控へてその解決方を急いでゐると——いふのは從來新京驛午後十一時發車の汽車が大連ゆきとハルビンゆきの二本があり、一月一日から一時間繰下げで午後十一時發は翌日の午前零時發となり、同驛では旅客の案內の都合にはお客の頭にピッタリと來るやう例へば二十二日二十四時發と鐵道用語を使つてゐる、しかるに鐵道事務所、鐵道總局の改正時刻表によれば到着は二十四時と使ひ發車は午前零時と區別して使つてゐるのを新京驛旅客係で發見、果してこの使ひ方はいづれが

實際 によいものかと話題に上り結局務所に伺ひを立てたが事務所では從來の不文律によれば到着は二十四時といひ發車は午前零時と使つてゐたから左樣承知されたいとの返答があつたが、新京驛では旅客誘致上ともに二十四時と決めたいと言張つてゐるどう話しは決まるかシーズン前に係者は頭を惱ましてゐるなほ、ツウリストビューローでも發車は午前零時到着は二十四時と使ふのが本當だらうと思ふが驛との關係上今のところは驛と同樣二十四時と使つてゐるがいづれこゝだけで決められる問題でないから支部にいま照會中で一兩日中に返事のあることゝ思ふ と述べてゐる

新京中學校 寒稽古納會

新京中學校は二十三日午前十一時半から寒稽古納會を開き皆勤者にはそれぞれ皆勤證を授與する

高女音樂會 來る卅一日

新京敷島高等女學校では年中行事として來る三十一日午後二時から大々的に生徒の音樂會を開き一般に公開する、多數市民の入場を歡迎するとなつてゐる

御贈答用　御家庭用　洋酒・煙草　和洋菓子　其他弊店特製品
中央通 ヤマト屋 電3 五九八七

淺野長勳侯重態

【廣島國通】維新の元勳淺野長勳侯は今年九十六歳の新春を迎へ矍鑠たる元氣をみせてゐたが、新年以來の變調なる陽氣のため十二日朝から痼疾心臟性喘息が高じ、同市上流川町の新宅で主治醫の加療をうけてゐたが、數日來とみに病勢更進、廿一日夕よりつひに重態に陷つた

西村洋行の新酒名募集 應募殺到

米と酒の店西村洋行が開店三十周年記念に發賣する新銘酒の名稱は本社後援にて全滿の左黨ファンから懸賞募集中であるが、多大の共鳴を得て二十日までに既に四千五百の應募をみ、係員はその熱烈な贊成に感謝してゐるが、さらに滿洲色豐かな嶄新な酒名の最も多く蒐らんことを期待してゐる、締切りは本月末限り、官製ハガキ一枚一件、酒名に振り假名をつけること、送先は新京ダイヤ街西村洋行宛、發表は二月十一日本紙にてなされる、なほ賞品は一等酒券（一斗）一枚副賞特製電氣置時計一個、二等酒券（五升）一枚、三等酒券（三升）その他選外佳作粗品といふことに

志ち　貸出大勉強　保管確實　室町一ノ一七　梅屋質店

東京オリムピック夢物語（完）
躍進、新時代の建設へ！

水の王者 日本チーム振ふ

湧き返る樣な市中の雜踏、感激何渦卷く中に、東伏見に神宮にと、ひたすら策を練り技を磨いてゐた水上日本軍は大會第九日に到つて初めて大會に登場した。

ベルリン大會以後毎年行はれた日米對抗戰によつて日本不振の背泳は見る間に實力を高めたし、四百米の陣容も前回にも增す充實を來した。

同時に米チームもこの對抗戰によつてメキメキと實力を向上させた、この結果は再三こゝに華々しく日米對抗戰が展開されることゝなり歐洲諸國は遙かに圏外に置かれ、僅かに女子、水泳に進出の機を窺ひ得るのみとなつて了つた

一瞬死の沈默を破つて響く一發の銃聲、サッと舞ひ上る水煙りとともに場內は忽ち喧騷に閉されて了ふ、豫選から準決勝、準決勝から決勝へ、百米自由形、百米背泳、四百二百平泳、千五百、一日々々が目まぐるしい樣に過ぎて行く、だが選手團は今や精魂を傾け必死の力鬪を續けてゐるのだ、水上競技が始まつて以來大スタンドのメイン・マストには毎日々々日章旗が飜へる、晉樂隊は喜びの君が代を晴がましくも奏し續ける、觀衆の咽喉は萬歲々々でかれてゐる「女子水上軍の成績も〇K」豫選タイムの表を手に水上ヘッド・コーチは自信深か相な笑ひを見せる、ダイヴィングの三位、水球の四位、水上全種目の制覇こそ今一歩といふ所であるが、オリムピックの大會で男子競泳に三回連覇をやつて除けたのは日本チーム許りではないか。

水陸兩軍のかうした目醒ましい奕出振りに伴つて各種目も一齊に好記錄を殘した、漕艇はエイトなほ及ばず慘敗したが舵手付ペアやフォアでは思ひがけない二位といふ成績を得て、先づ目出度い成績を上げ拳鬪、レスリングではフライ、バンタム、フェザーと輕量階級の選手等はぐんぐん外國選手を薙ぎ倒し、更に角優勝者こそ僅かに拳鬪でバンタム、レスリングでフェザーの二個を得たのみであつたが兎に角準決勝までは先づ日本選手の名前が殘されてゐた、フェンシング、射擊、ヨット、自轉車等こうした種目は未だしの感深く些か日本應援團を淋しがらせたが、好球場を得て練磨を重ねてゐたホッケー軍は遂に世界の覇者インドに肉迫して二位を確保、世界制覇また近きにあるを思はせた、ベルリンではメキシコに手痛くやられた籠球軍も無敵米國軍に次ぐの成績を納める事を得、蹴球は四位と躍進した。

日本チームの 實力向上

日本の地域的不利はベルリン大會に比して參加國數、或ひは參加選手數で多數の遜色こそ見られたが、この反面に來征チームは各種目ともそれぞれ自信ある粒揃ひが多かつた、然しこれとゝもに日本チームの實力向上は更に目覺ましいものがあつた、財政的にも競技的にも成功であり、殊に日本精神の偉大さは、全國民の腦裡に深く深く刻み込まれた。

東京オリンピックは終了した、數千萬圓の巨費と、四年の日數、更に多大の努力を費して準備された十六日間の大會、東洋の盟主日本及び日本國民はかうしたあらゆる犧牲にも增した大きな收穫を得てこゝに新時代の建設を志す偉大な民族として更に制覇の一歩を踏み出そうとしてゐる。

早大氷上軍 哈爾濱で敗る

廿一日朝着列車で來哈した早大スケート部一行三十名は午後四時半より富坤商業クラブ（露人チーム）とホッケー試合をなしたが左のスコアーにて早大惜敗した

商業クラブ 2（0—1、2—0）1 早大

なほ一行は今朝十時發「あじあ」で大連に向ふ筈

電話交換業務開始

電々會社では二月一日より左記電報局に電話交換業務を開始し電報電話局と改定することになつた

鳳凰城中央通　鳳凰城電報局
安東省岫巖縣
龍王廟永慶街　龍王廟電報局

街の日記

三笠麻雀俱樂部

入船町三丁目三笠麻雀俱樂部では毎月第四土曜日を定期競技會と決定し一月は二十三日の第四土曜日午後六時より競技會を開催するが會費金二圓、賞品は一等より十五等迄外賞として役滿貫、三連勝、數滿貫、原點賞等あり、早くもファンに期待されてゐる

すき燒店一豐

豐樂路三一四中央飯店前にかねて新築中のすき燒一豐は內部の設備も完備したので二十日より開店したが場所柄家族連れのお客も多く大變な人氣である

杵屋やす淸師

杵屋やす淸師長唄月例會は二十四日午前十時から記念公會堂で開催される

旅館業組合總會

新京旅館組合は二十五日富士町料亭千鳥で定期總會を開き終つて六時から新年宴會を催し關係方面を招待する

衣裳類の大投賣

祝町三丁目新京競賣所では一月二十日より三十一日まで新春第一回衣裳類の大投賣を開始してゐるが質流品や赤札付特價品等掘出物が山積されて毎日早朝より非常な賑ひを見せてゐる

新京百貨店吳服部の大賣出し

新京百貨店吳服部では一月二十一日より二月十日まで創業五周年記念の爲物價暴騰の折柄にも不拘全商品の半額、三割引、二割引等の大亂賣を開始してゐるが、安くて良い品を提供するといふので非常な人氣を博してゐる

あす（廿三日）

▲省長會議第二日、午前十時民政部會議室
▲稅關問題座談會、午後二時公會堂
▲中銀カルタ會、午後二時、中銀俱樂部
▲三州會新年宴會、午後六時中央飯店
▲富山縣人會、午後五時、益興樓

今晚の主なる演藝

▲六・〇〇子供の時間「合唱とピアノとヴァイオリン」（大連）▲六・二五朝鮮演藝「伽耶琴並唄」（鮮語）▲六・五五カレントトピックス（東京）▲八・〇〇管絃樂（東京）日本放送交響樂團▲九・〇〇長唄「鏡獅子」（東京）杵屋榮仲外▲一〇・〇〇小唄

看板 圖案 白陽社
語呂合せ
NO.5 正月金言
丑歲 商ひは牛のよだれ
看板 穢ひは店のさびれ
塗替の際は是非弊社へ
新京祝町二丁目 電③六六六二番

邦文タイピスト採用
高等女學校卒業者にして可成り經驗を要する者若干名試驗の上採用す希望者は自筆履歷書持參の上來る一月廿五日午前九時當課に出頭せられ度し
新京特別市大同大街 大興公司人事課 電（2）四八九一

明けまして御目出度う
本年も相變らずどうぞ御贔屓に
割烹 木蘭莊（モクレンソウ）
豐樂路七一八 電（2）一六三六番

割烹 京花 ふぐちり
材料は馬關もので御座います
ダイヤ街入口 電(3)五八〇七

三笑定期麻雀競技會
毎月第四土曜日決定期開催
御常連樣各位御後援のもとに是非御參加の程伏して御願ひ致します
一現御客樣は御遠慮願ひます
開催日時 昭和十二年一月二十三日（第四土曜）午後六時開始
競技方法 高點法 三莊戰
會費 金貳圓也
入賞 一等より十五等迄（但一卓一賞）
外賞 役滿貫、三連勝、數滿貫、原點賞
第四土曜日は三笑の競技會だと御念頭にたたみ置き下さい
入船町三丁目 三笑俱樂部 電話(3)二八六六番

貸家
店舗 場所富士町三丁目と三條通交叉點
住宅 場所富士町三丁目、暖房、水便所完備
富士町三丁目 林 電話（3）三三五五番

募集（就職の最經捷）
第一回卒業生を昨年末官廳、會社、商店方面に送り出しました玆に第二回生を公募します人員に限定あり至急申込まれたし
教授科目 商業、官廳、會社、銀行簿記、珠算、日語
新京高等簿記學校 東三條通二九南廣場前

移轉お知らせ
今般左記の場處に移轉從前通り診療致して居ります
久留島齒科醫院
舊 第一代用官舍
新 豐樂胡同二〇一ノ四（中央飯店と大經路の中間）（豐樂藥局前）

美容見習生募集
年齡十三才より十八才位迄御希望の方は御來談あられ度し
千代田美粧院 ダイヤ街（永樂町一ノ九）電話（3）五二〇九

讓渡御案內
一、土地 坪數二三四坪五八 場所 新京特別市安達街二〇一、二〇三號商店街區域にして安達街大通りに面し將來商業地として有望なり
二、製本用機械材料類一式 裁斷機箔押機等製本に必要なる機械材具一切を含む
三、印刷機 三台 名刺印刷機、半紙版刷機、美濃版印刷機、びら其の他小物印刷に適す
右讓渡致度候間詳細事項に關しては左記宛御照會被下度
新京東一條通り拾六番地 巖松堂書店 電話(3)三八四二・五五五四

サービスのいゝ藝妓……酌婦
どうぞ御贔屓に……
新年の御宴會は經濟本位の弊店へ
料亭 靜香 三笠町三丁目三 電話（3）六五九三番

二十四日は午後二時よりおなじみの
日曜十センダンス會
ダンサー・バンド總出大歡待……
モンテカルロ

巨星ジーグフェルド けふから帝都キネマ

帝都キネマ廿二日よりの番組は左の如くメトロ新興一番線に東和商事提供「戰機來りなば」を配した大量番組であるメトロ「巨星ジーグフェルド」米國レヴュー界の第一人者であつた故フローレンツ・ヂーグフェルドの生涯を映畫化したもので、全篇二十巻に亘る驚異的大作である、脚色にはウイリアム・アンソニー・マクガイアが擔當し、監督にはロバート・Z・レナードが擔つた、主演者はウイリアム・ポウエル、マーナ・ロイのコンビの他に墺太利から招かれたルイズ・ライナー、フランク・モーガンを始めヴァージニア・ブルース、レジノルド・オウエン、アーネスト・トランス等で、レヴュー王の波瀾を極めた半生の物語りを縫ふて絢爛たるレヴュー場面が展開する、キヤメラはオリヴアー・T・マーシユ、音樂はフランク・スキオーの編曲によりアーサー・レンジが指揮に當つた

△新興大泉「町内の看板娘」如月敏の原作脚色により落合吉人が監督に當る作品、立松晃、毛利峯子、ジョーオハラ・御影公子、小宮一晃、田中筆子、大井正夫、鳥橋弘一、生方壯兒、大友壯之介等が主演、學士と町内の評判娘の交渉を主軸に展げられる朗らかな物語りキヤメラは中井朝一の擔任である

ワーナー二百萬弗映畫入荷

ワーナー社の三七年度の超大作「風雲兒アドヴアース」が日本支社に入荷した、これは最近の三年間でアメリカで最大賣れ行を示したといふハーヴエイ・アレンの長篇小說を映畫化したもので、脚色はシエリダン・ギブニー、監督はマーヴイン・ルロイが擔當、また同映畫のために特に借りられたフレドリック・マーチとオリヴイア・デ・ハヴイランドが主演してゐる、製作費二百萬弗、製作日數二年といふ文字通りのワーナー黄金篇だ

姫君海を渡る

パラマウント映畫、フレッド・マクマレイとキヤロル・ロムバートの共演する映畫で、映畫に出演するために瑞西のお姫樣になり濟してるロムバートと、これに心を寄せる青年マクマレイとの交渉を經とし、これに船中に巻き起る殺人事件を緯として描かれる娛樂品、ルイ・ルシエル・ロガーの原作によりウオルター・デレオン、フランシス・マーテイン、ドン・ハートマン及びフランク・バトラーが共同脚色、監督には「Gウーマン」のウイリアム・K・ハワードが擔つた、他にダグラス・ダンブル、ウイリアム・フローリー、駒井哲等が助演、キヤメラはテツド・テヅラフの擔任である、豐樂、新京キネマ廿三日封切、寫眞は主役二人

文化映畫「サイアム」 松竹が近く公開

日暹親善のいよいよ緊密の度を加へて來てゐる際松竹大船の文化映畫として「サイアム」が近く公開される、これは同所の六車修氏が猪飼助太郎技師を伴ない昨年渡暹し一ヶ月にわたつてバンコックを中心に前人未踏の奧地に進んで古代文化の種々相と近代サイアムの生活實相を殘りなく撮影し解說トーキーとした異色篇だ

パラマウントがス内亂を映畫化

人民戰線と國民戰線、この世界の對立する二大陣營の血眼な環視の焦點の下に執えうな死鬪を繰返してゐるマドリッド攻防戰こそは絶好な映畫題材でなければうそだとパ社では三七年度大作の一つとしてこの種映畫のトップを切つて「マドリッド行最終列車」を製作する、ゲーリイ・グラントが主演

新興新スター

新興大泉ではこの度スターに昇格したもの左の如し▲立松晃、霧立のぼる(幹部に昇進)▲鳥橋弘一、大井正夫、田中春男(幹部待遇に昇進)▲上田寛(準幹部に昇進)▲三井明(準幹部待遇に昇進)多木映彦、伊達瀨、鮮野二郎、竹内輪治、佐々木正時、須藤恒子高賀眞理、小道具龜谷遠之助照明部伊藤鉎市、城江博司交換手長澤榮子、擬音部長谷川軍夫、記錄係渡邊公夫平野已子(以上精勵にして衆の範たるを認む)

サボテン

銀パレスの大原ひろみさんサービス料でなほ有名になつた……その御本人曰く「妾しは何にも知らないわ、大勢のお客だから中には一寸しか顏を出せない人もあつたのでせうそんな人サービス料なんか拂はなくともよいのに……もらつたつて妾めつたに顏なんかおぼへてゐないわ……オホ……だつて、拂つた人聞いたか……

▼京花のおかつさん、この人のあの話が大變にお好き……その話をするとどの人のところでもはなれない、そして曰くそれそれ、そこそこもう少し續きをきかせてよ、何にお金が足りない?その話するなら酒の三本、四本代は妾し出すわ……ですつて

雜音

帝都キネマ、けふから愈よ「巨星ジーグフェルド」廿巻の大作が掲る新聞一頁大兩面刷りの「帝都キネマ新聞」が發行されてゐるあたり、先頃の聲明書への揚手からの反駁であるらしい、これでワッと入れば想ふ壺といふところであらう

▲豐劇、新キネは廿三日から日活「高橋是清傳」「極樂花嫁塾」にパラマウントの「姫君海を渡る」の三本立、「姫君」は檢閱でもめた品物、マクマレイとロムバート、これにウイリアム・K・ハワードの顏觸れに期待が抱かれる

一月廿三日 舊十二月十一日
土曜 庚戌 佛滅 收 胃宿

●一白の人 同輩の行動に憤慨を生ずる日氣にせぬが吉 丁と庚と壬が吉
●二黑の人 定業に滿足して餘事には手を出さぬが安全 乙と丙と癸が吉
●三碧の人 無理も道理と其場は過ごして目上に逆ふな 甲と乙と辛が吉
●四綠の人 人の口に戸はたてられず自己の誠實を守れ 甲と乙と丁が吉
●五黄の人 苦勞心配もなけれど喜悅も求められず平穩 乙と丁と壬が吉
●六白の人 奮發心を起せば難事も終に通達するに至る 丁と壬と寅が吉
●七赤の人 盛運に惠まれ大事も成就すべき日熱心なれ 甲と壬と癸が吉
●八白の人 分限に應じて爲す事には過ちなし病厄注意 乙と丙と癸が吉
●九紫の人 氣運大に揚る活躍すべき日趣業開店普請吉 甲と辛と丑が吉

帝都キネマ株式賣出し

株式開放に就て識す

吾が帝都キネマは昭和拾年四月壹日資本金拾五萬圓也借用金約七萬圓也の合資會社組織とし開館なしたるものにして當時新京に洋畫上映の尠なかりしに鑑み新興映畫と洋畫を共映したる爲め果然時宜に投じ好成績を示したり然るに昭和拾年拾月八日火災に罹り全燒の災厄に遭ふ憂を見貳ケ月間の休館止むなきに到れり昭和拾年拾貳月廿五日復舊成り再開館を爲し爾來好調にて今日に及び創立以來配當壹割を續けたり

其の間帝都アパートを總工費六萬餘圓也にて建築し貸家業を開始し此に資本の增資を必要とし昭和拾壹年十一月一日株式會社帝都キネマを資本金貳拾八萬圓全額拂込にて創立し舊合資會社を買收し今日に及びたり思ふに活動常設館營業は大衆の娛樂と文化の向上を使命とするものにして之が經營も又開放するを可と認め株主相謀り茲に廣く社會に開放せんとす

同好の士進で加入せられんことを希ふ

昭和十二年一月

株式會社帝都キネマ
專務取締役 代田幹三

賣出要項

一、賣出株數 六千五百株
一、壹株の金額 金二十圓也(全額拂込濟)
一、賣出價格 壹株に付金二十圓也
一、申込株數單位 十株
一、申込受付期間 昭和十二年一月二十五日より二十七日まで 但申込株數が賣出株數を超過したる時は期間中と雖も締切ることあるべし
一、申込證據金 一株に付金參圓也
一、株式割當決定方法 期間中の申込と雖も申込株數賣出株數を超過したる時は賣出人に於て適宜割當を決定す
一、割當決定期日 昭和十二年一月二十八日
一、株式代金拂込期日 昭和十二年一月二十九日
一、割當株式受渡期日 昭和十二年一月二十九日
一、株主優待方法 十株に付毎月帝都キネマ二回觀覽券贈呈 五十株に付毎月帝都キネマ同件一名五回觀覽券贈呈 一百株に付毎月帝都キネマ同件二名七回觀覽券贈呈

賣出店

新京現物證券團員
新京老松町一二 畑園太商店 電話三―二三四九番
同 日本橋通七五 廣本洋行 電話三―二〇四三番
同 東三條通四二 松尾盛男新京支店 電話三―四〇六七番
同 祝三丁目一七 泰正號 電話三―二六四四番
同 日本橋通四九 二幸 電話三―四一六九番
同 吉野町一丁目二三 三浦新聞店 電話三―三四九五番
同 興安大路四一四 大一證券 電話二―三一六五番
同 東三條通四二 天盛株式店出張所

ふぐ料理 肉すき 鍋おでん 割烹 新京 富士町三丁目 電三、二六〇一番

大經路民政部前 福岡屋質店 電話(2)三七四八番

躍進アサヒ
決算前の棚ざらへ大賣出しで
冬物最後の大見切り
一月二十三日より三十一日まで
諸物價大暴騰の折柄 此の大英斷
年中無休
配達 叮嚀 迅速
百貨 アサヒ 新京東二條通り 電話(3)二三四二番
電話 新聞部(本店)三―四五七七番 (支店)二―三七六一番 寫眞部 三―六七八五番 喫茶部 三―二三四二番

フランス式御食事と喫茶 日本橋茶房 日本橋通大上洋行隣 電三、三一二八番

廣告御用命は電話(3)三三〇〇番へ

酒の店 魚のさくぶ 長春座前(弓岡ビル地階) 電話(3)五七三八

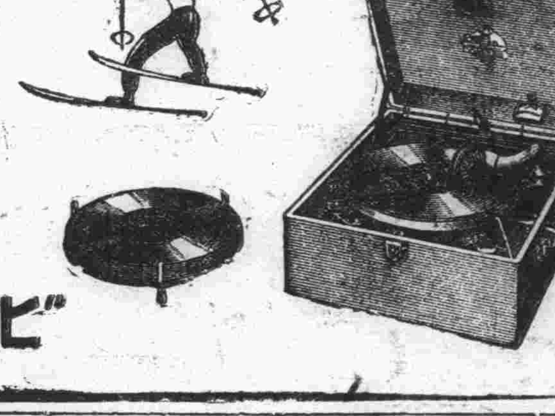

¥50.- ¥35.-
最新式裝置を完備した高級手提型 J二の七型・定價五十圓
ビクターのポータブルは上の二種類です。何れも優れた獨特の再生音裝置を備へ、手提型と思へぬ豐富な音量、藝術的な音聲が得られます。スマートな意匠、堅牢な構造、携帯に輕い等の特徴ある、手提型中での一等品です!
最寄りのビクター特約店で御試聽をお求め下さい。
ビクターポータブル
B-50

メガネは岡田眼鏡專門店へ 東二条通青陽ビル一階 電3-2483

味の思ひ出 老松グリル

記念公會堂食堂
結婚披露宴に
御定食
支那料理 金一圓(二人樣位)三品御飯付 金八圓(十人樣位)十三品御飯付 其他一卓十圓より六十圓まで
和食洋食 金壹圓より
茶話會 金五十錢より
自慢の北平料理

吉野町三丁目 電(3)四八一四番

衞生上良いおいしいお米を御試食下さい
無砂磨特等白米卅瓩袋入
一袋代價五圓九十錢空袋十五錢に頂きます
中野洋行 新京日本橋通八二 電話長(3)三三一〇番

防火宣傳
模擬火災消火大實演

左記の通擧行致します
正に火災期
是非御參觀下さい

一、場所 西公園前三角地帶(關東局横)
一、日時 一月二十三日午後二時開始
一、使用器 消火王印各種消火器

昌和洋行新京支店 新京八島通二〇 電話三五五八三・三二七六一

十一月の滿洲國貿易 輸出著增目立つ
大豆輸出、前年同期の約四倍

財政部發表によれば、昨年十一月中の滿洲國對外貿易は

(單位圓)

輸出	六九、〇九四、六三三
輸入	六五、四六二、八三八
合計	一三四、五五七、四七一
出超	三、六三一、七九五

で前年同期の輸出三五、八九八、六六七圓、輸入五五、九九六、八二八圓に比すれば輸出入とも增加してゐるが殊に輸出の增加が目立ち、この結果前年同期の入超二〇、〇九八、一六一圓に比し三、六三一、七九五圓の出超に轉じてゐる、これは輸出において大豆が前年同期の九百七十二萬二千余圓に比し四倍近くの三千三百六十五萬六千余圓に增加した結果である、同月の輸出、輸入を主要國別にみれば

	輸出	輸入
日本	二四、五六四、八〇三	四五、六八四、八五五
朝鮮	三、四九三、九九〇	二、五二〇、九一四
支那	一九、一〇三、六七八	五、八七三、九九九
ソ聯	九、九三〇	一〇、九九六
香港	九五五、〇三〇	六二七、五三六
英國	九一八、六四一	六八四、八四〇
佛國	五七二、四三三	一三〇、六三七
獨逸	六、四三一、四五五	八六八、八一〇
米國	九五五、三〇三	三、三〇七、〇三五

また主要商品別にみれば

△輸出

大豆	三三、六五六、三二七
その他豆	二、六二一、六六五
包米	一、八六七、六四三
豆粕	四、五二八、八三〇
石炭	二、八〇八、四一〇
柞蠶糸	一、一六三、七八九
銑、鋼及その製品	一、三三一、三一〇

△輸入

生綿布	三、〇四四、〇七一
漂白及染色綿布	三、二四一、九四六
麻袋	二、〇七八、一九三
絹織物	二、八四二、四六七
鐵及鋼	二、三二八、二〇一
機械及工具	三、三三八、五六四
車輛及船舶	四、二二八、一四四
小麥粉	二、五七八、九八六
紙	一、八一七、五一八
棉花	一、九七六、一九一
捺染綿布	一、七〇八、〇四二

物價暴騰は 世界的な傾向

最近物價の騰勢著るしく重要商品市場は一齊に暴騰を演じてゐるが勿論物價高は我國だけの現象でなく世界的に高物價時代に入つてゐる、即ち十二月の卸賣物價指數を前月に比較すれば東京は五分五厘、倫敦は三分九厘、紐育は三分二厘、前年同月に比較すれば東京は一割一分九厘、倫敦は一割二分、紐育は八分と何れも昂騰し更に十一月の巴里の指數を見ても前月比較では四分六厘、前年同月比較では三割三分九厘の騰貴である、しかし平價切下の影響による巴里の對前年同月比較騰貴率を例外とすれば我國の物價の騰勢が最も顯著であるがこれは我國の物價が既に一九二九年の水準に達しほぼ世界恐慌前の地位を回復したのに對し英米兩國はいづれも一九三〇年の水準を回復したばかりである事實と相俟つて頗る注目されてゐる

交通部三年計畫で 產業路線調査へ
私設鐵道、自動車道路を設定

滿洲國交通部では產業開發に重要役割を持つ私設鐵道ならびに自動車道路のいはゆる產業路線の設定に關し本年度より三ヶ年計畫をもつて積極的調査をなすに決定、近く路政司に職員約卅名を增員するが三月よりこれを一齊に現地に派遣して左の如き方針のもとに交通經濟調査に當らしめることゝなつた

一、私設鐵道
企業家の出願によつて路線の調査を行ふといふ從來の消極主義を捨て政府自身より私設鐵道路線の設定に積極的に乘出し、五ケ年間に一千キロを許可する方針のもとに本年度以降三ヶ年間において二千五百キロ卅六路線の經濟的價値、建設費運輸量の調査をなし企業家の出願に備へる

一、自動車路線
本年度より着手される五ケ年間國道一萬キロ建設中より地方經濟に直接關係ある自動車路線を積極的に調査設定し、從來の方針に基き路線の性質上幹線と認むるもの、若くは鐵道の代行をなすもの或は國鐵と密接な關係を持つ路線はこれを國營とし、鐵道總局をして經營せしめ、その他の路線は民間の企業に委ね、一路線一營業主義をもつて臨む方針である

銑鐵共販の新會社 設立大綱決定
日鐵、對等條件を認めん

【東京國通】日鐵澁澤常務は廿日伍堂昭和製鋼社長と會見し、銑鐵の一元的統制に關し種々協議した結果、現在の如く日鐵共販の二元的統制は常時においては何等差支へなきも、現在の如き情勢下にあつては、窮極的責任をもてぬため、一元的統制の復活は絶對的必要條件であるとの見地から、日鐵および滿鐵、昭和製鋼、本溪湖の滿洲側と共同出資によつて新規に共販會社を設立することに大綱を決定した、しかし日鐵が現在の共販脫退に際しては滿洲側が日鐵と對等で行くべきことを主張し、これに對し日鐵は斷然反對的態度をとり、ついに脫退するに至つたのであるが、鐵鋼界の事態が非常に逼迫し政府當局も積極的にこれが對策に乘出しつゝあるので對等條件を認めるであらうことは必然である、從つて今月末開かれる日鐵商務委員會までには具體的細目案を決定し、一元的統制に復歸することは確定的とみられてゐるが、新規に共販會社が設立されれば勿論現在の共販會社を包含することゝなるので現共販會社は自然解體さるべき運命にある

一月下旬の 貨物出廻り豫想

【奉天國通】社、國線一月下旬貨物出廻り豫想左の如し

一、標準軌條 新正明け後の奥地特產物は相當持込を持續しつゝあるが、相場の先高見越により地方民の賣控へ、糧棧筋の商機待等を招來し全滿的活況を呈するものと見られてゐるが、舊年末決濟期も切迫とゝもに本格的盛期に入るものと豫想される、石炭は地賣輸出入とともに商談好調で撫順炭九百五十五車、西安炭十一車北鮮々内百五車其他二百卅八車である、その他貨物の荷動きは翟正を目指し滿人向食料品雜貨の輸入物旺盛に加へて恒例の營口鹽平附近は北滿向官鹽の大口發送で繁忙を豫想される

二、廣軌線 北鮮向け特產物三百車の滯貨を擁する上に石炭、薪等の出廻り旺盛が豫想される

總局の新線建設に 五ケ年計畫で
千六百キロ敷設に決定す

【奉天國通】昨年來鐵道總局建設局において調査研究を進めてゐた第四次新線計畫その他の關係により原案たる二千八百粁建設案に根本的修正を加へ全滿鐵道網の完成上絶體的不可決なる重要交通幹線一千六百粁を昭和十二年度より五ケ年計畫をもつて一ケ年三百粁程度のスピードで敷設することに決定したが、建設資金も粁程の縮小に伴ひ一億五千萬圓に縮減せられ大體滿鐵の政府持株拂込み金をもつて充當することゝなつたので、滿鐵本社ならびに監督官廳への手續きを急ぎ本年三月中には滿洲國政府より正式委託を受け四月の新年度より本格的新線建設に着手することゝなつた

哈市都市計畫 第二期事業へ

歸省中の哈爾濱特別市公署工務處長兼都市建設局佐藤俊久氏は十九日入港ばいかる丸で歸滿大連ヤマトホテルで一泊二十日あじあで歸哈したが、大哈爾濱市の都市計畫につき左の如く語つた

昭和九年から始まつた第一期都市計畫は千三百萬圓の豫算で土地の設定、上下水道、道路、公園、埠頭等の施設を行つたが、愈よ本年七月で第一期計畫を完了し直に四ケ年計畫の第二期都市計畫に入る筈で第二期都市計畫は豫算八百萬圓を以て第一期繼續事業の外對岸に遊園地を造り郊外に農公園を設置する、此の農公園は大規模のもので同公園內には國立農事試驗場や市立農學校、牧場などを造る計畫である

粗放的農業經營と 重要な諸副業
―黑河省農業の特異性―

黑河省の農業經營法は、毫も改良工夫加へられず、開放以來粗放農業が行はれてゐる、自然的經濟的條件の劣惡な同地方に於いては必然的に粗放農業が行はれるわけであるが、この地方の農業の特異性は不利な條件の補足策として肥料を使用せず且つ役畜を使役し最小限度の人力によつてゐる掠奪的な粗放農業であると言ひ得る、一部の蔬菜栽培を別としては燒畑式或ひは休耕式の範圍を出ないのであるが、農業經營の自然的並びに經濟的條件が劣惡で且つ面積の廣大な農耕地を有する本省の如き地方に於いて、原始的耕種方式と雖も燒畑式の如き粗放耕種方式は看過すべからざるものがあり、又長期休耕式もまた必然の粗放耕種方式と稱し得る、從來兎角農業經營の組織改善の研究に於いて集約農業の指導研究のみに走り粗放農業を疎かにし勝ちであるが今日、黑河省に於ける農業經營の組織改善は特殊農業地域として更に研究せらるべきであらう、農業經營が自然的經濟的條件によつて極度に制限されてゐる結果、農閑期に於ける副業が農家經濟上頗る重要な位置を占めてゐる、その主要なものを擧げると次の通りである

一、冬季の伐木集材 主として上流地方
二、木(薪材)の伐採並びに木炭製造 多期の燃料及び解氷後汽船の燃料として
三、木耳の採取 哈爾濱方面への移出多し
四、狩獵 灰鼠、兎、狼等が多い
五、紅豆の採取 漠河縣に多い露西亞人の嗜好物で哈爾濱方面へ出す
六、養禽及び養蜂
七、物資運搬 多季奥地金廠地帶への物資運搬が頻繁である
八、鑛業勞働 勞働者不足のため農業を營みつゝ農業勞働として他に雇傭せられるのが多い
九、金廠勞働 農閑期の砂金採取
十、捕魚 現在利益薄く自家用に止まる

土建ニュース

決定工事

▲國都建設局廳舍仕切一部撤去其他工事 ●營繕需品局 落札 百五十五圓 田添工務所
一六〇・〇〇 酒井吉原組
一六一・〇〇 大原組
▲國都建設局廳舍出入口模樣替工事 單獨 七十一圓 田添工務所
▲國務院總務廳長官邸障子張替工事 單獨 四十四圓 酒井吉原組
▲第三處結場精鑛コンベヤー製作組立工事 ●昭和製鋼所 特命 九百四圓九十錢 高岡組
▲硫酸工場紛鋼爐舊デッキ移設工事 特命 七十七圓 高岡組
▲銑鋼工場一部二五サイクルモーター捲替工事 特命 百七十三圓 電工公司
▲第三高爐二五サイクルモーター捲替工事 特命 百七圓 湯ノ口電商

鮮滿拓殖で十二年度事業計畫を總裁談として發表したが、それによると朝鮮から移民五千戸(二萬五千人)を收容入植させる現に滿洲に在つて安定してゐない農民二千五百戸、約一萬二千人を集結定着せしめる、既移住者で現在滿人の土地を小作してゐる者にその小作地を買ひ與へて年賦償還による自作農設定をなさしめ大體四萬八千戸約二十五萬人の既移住農民を安定させるといふのである、拓けゆく滿洲に描かれる白い線の確然たる足どりがこゝに期待出來るのは欣ばしい

長春酒

商況欄

海外經濟電報 (一月二十二日前場)

倫敦銀塊	二〇片二分一
同 先限	二〇片八分三
紐育銀塊	四四仙四分三
孟買銀塊	五〇留比四分三
米英爲替	四弗九仙八分三
米日爲替	二八弗六二仙
米支爲替	二九弗九五仙
スチール株	八八弗四分三
アナゴンダ株	五四弗八分七
英日爲替	一志二片〇〇
英支爲替	一志二片八分五
日印爲替	七七留比二分一

▲米棉

現物	一二仙九五
三月限	一二仙四五
五月限	一二仙二九
七月限	一二仙一一
十月限	一一仙八〇
十二月限	一一仙八〇
一月限	一一仙七九

▲印棉

ブローチ	二二七留比
オームラ	二〇六留比
ベンゴール	一七九留比

▲市俄古小麥

五月限	一弗三〇仙八分一
七月限	一弗一三仙四分一
九月限	一弗一〇仙〇〇

各地商品市況

▲大阪棉糸

	寄付	大引
一月限	三〇三、〇〇	三〇四、九〇
二月限	二九五、九〇	二九七、〇〇
三月限	二九三、九〇	二九三、五〇

▲大阪棉花

四月限	二五七、六〇	二六〇、五〇
五月限	二六〇、五〇	二五九、六〇
六月限	二五九、一〇	二五九、〇〇
七月限	二五九、〇〇	二五八、六〇
當限	七五、五七	七五、八〇
先限	七八、五〇	七八、九〇

吉野町一丁目 栗新 配達迅速 電③6820

各地株式市況

▲東京株式(短期) 寄付 高値
東新 鐘新 滿鐵新 大新 [illegible]

▲大阪株式(短期) 寄付 引
東新 鐘新 滿鐵新 大新 [illegible]

▲大連株式(短期) 寄付 引
東新 鐘新 日産 日魯 [illegible]

▲奉天株式(短期) 寄付 引
五品 豆新 鐘紡 同東 滿鐵新 日産 鐘新 滿取 東新 大新 [illegible]

東新 日魯 滿與 同拓 東乙 電甲 同新 滿鐵 優先 [illegible]

▲阪神日米爲替
第一回 二八弗二分一
第二回 二八弗八五分

▲阪神日英爲替
第一回 一志二片一六分三
第二回 一志二片〇〇〇

公債と株式 大一證券 興安大路四四 電二、三一六五

爲替相場

▲上海爲替
▲日本向
第一回 賣 一〇四、三七五 買 一〇四、六二五
第二回 賣 [illegible] 買 [illegible]
▲倫敦向
第一回 賣 一志二片三二分一九 買 八分五
第二回 [illegible]
▲紐育向
第一回 賣 二九弗一六分三 買 八分七
第二回 [illegible]

▲大連爲替
▲上海向 九六、五〇

金銀市況

●上海標金
本寄 一一五三、八〇
歩 [illegible]

▲カルカッタ麻袋
當限 二四留比八分一
先限 二二留比一六分二

新京取引所市況 (一月二十三日前場)(一石値段)

	寄	引	出來高
現物			
大豆	一四、四〇	―	―
高粱			二一
小豆	一五、四〇	―	一車
吉豆		―	―
玉蜀黍		―	―
包米		―	―
●大豆			
一月限	六、四一	六、三三	一九二車
二月限	六、三三	六、四四	七〇車
●高粱			
一月限	三、九七	三、九八	二一車
二月限	三、〇五	三、〇四	一三車

▲大阪人絹

當限	八三、六〇	八四、五〇
先限	八一、六〇	八三、一〇

各地特產市況

▲大連大豆

	寄付	大引
袋入 一月限	七、三三	七、三五
二月限	七、三三	七、三一
三月限	七、三三	七、一八
四月限	七、三五	七、二四
五月限	七、四四	[illegible]
三等現物	七、〇八	七、〇〇

●同豆粕

現物	二、一五〇	二、一五〇
二月限	二、一五〇	二、一五〇
三月限	二、一六〇	二、一六〇
四月限	二、一六〇	二、一六〇
五月限	二、一六〇	二、一六〇
六月限	―	―

●同豆油

現物	三三、八〇	三三、〇〇
二月限	三三、八〇	三三、八〇
三月限	三三、八〇	三三、〇〇
四月限	三三、八〇	三三、八〇
五月限	―	―

銀キネマ座 電(3)六四六六
21日より24日まで4日間
忍術譽れの仇討 綾小路絃三郎 貴志洋子 主演
忠治血笑記 清水英太郎 原駒子 主演
密林の荒鷲 ボビー・コックス ジム・ヴアンス 二少年 主演
絕對的 大衆料金 30錢

帝都キネマ 電②一四〇五
廿二日より2日間
ニュース		1.30	6.50
敵機來りなば		1.45	6.40
巨星ジーグフエルド		2.00	6.55
町內看板娘	12.10	4.55	9.50 11.10終
入場料 階下 壹圓

長春座 電③五七六六
廿一日より廿三日まで
たそがれの維納	12.00	5.25
雪之丞變化大會	1.45	7.09
階下・四十錢

岸本チエーン映画御案內
豊樂劇場 電話二・一四四五番 廿日より廿二日まで 階下五十錢
大城龍太郎・深川藤子主演 お孃さんと浪人		2.28	6.38
花柳小菊・高瀬實乘主演 細君三日天下	12.00	4.04	8.14
ハリキレ日活	1.03	5.13	9.23
パ社特作 ジョン・ハワード主演 空中非常線	1.18	5.28	9.38 10.44終

新京キネマ 電話三・二〇六八番 廿日より廿二日まで 階下五十錢
花柳小菊・高瀬實乘主演 細君三日天下		2.51	6.45
ハリキレ日活	12.00	3.54	7.48
パ社特作 ジョン・ハワード主演 空中非常線	12.15	4.09	8.03
大城龍太郎・深川藤子主演 お孃さんと浪人	1.15	5.09	9.03 10.35終

朝日座 廿二日より廿四日まで 階下三十錢
コンラッドフアイト主演 歌なき凱旋		2.36	6.35
松旭齊天勝主演 魔術の女王	12.00	4.00	8.00
片岡千惠藏主演 刺青奇偶	1.20	5.20	9.20 10.32終

豊樂劇場 新京キネマ
次週廿三日より上映
高橋是清自傳 岡譲二 中村かほる 主演
極樂花嫁塾 高勢實乘 鳥羽陽之助 主演
姫君海を渡る パ特作 キヤロル・ロムバード フレッド・マクマレー 主演

新京日日新聞
朝刊
【本紙朝夕刊十二頁】
本紙定價 一部五錢 一ケ月壹圓 郵稅一ケ月拾五錢
廣告料金 普通一行壹圓五拾錢 特別一行貳圓五拾錢
發行所 新京永樂町四ノ一 新京日日新聞社
電話 編輯局專用(3)三二二五 營業局專用(3)三三〇〇
發行人 十河榮忠
編輯人 松本勇
印刷人 水越內之介

總選擧施行に關し 內務首腦部會議開催

選擧日は二月廿二日か

【東京國通】內務省では廿二日午前十時內相官邸に鍋島、湯澤兩次官、豐場警保、大村地方兩局長、早川總監等參集、首腦部會議を開催、同時に地方局に於ても選擧施行に關する種々對策を協議したが、總選擧期日は衆議院議員選擧法第十八條第三項の（衆議院解散を命ぜられたる場合においては總選擧は解散の日より卅日以內にこれを行ふ）を適用、解散直後潮內相より臨時閣議に諮り最後的決定をみる筈であるが、普選法施行以來四回の前例に徴し解散の翌日より起算して卅日をもつて選擧日としてゐるので廿三日解散の場合は二月廿二日になるものとみられる、しかして前回は選擧法改正後最初の適用のことゝて選擧人名簿その他に變更あつたが、今回は舊臘十二月廿五日確定名簿があるので前回の澁滯の傾向あつた選擧公營事務に專ら意を注ぎ萬遺漏のなきやうすでにこれが準備に着手、解散と同時に地方長官宛（帝國議會解散さる）旨打電すると共に地方長官會議、警察部長會議召集の手筈を整へることゝなつてゐる

陸相の主張により 大勢解散へ傾く

【東京國通】停會善後策を講ずるため廿二日午前十一時卅分より首相官邸に開かれた臨時緊急閣議において解散斷行か、內閣總辭職かの重大岐路に立つて愼重に對策を協議した、一方政黨側はこの緊迫せる時局に對處する爲政友會は午前十時卅分より院內控室に院內外總務會を開き引續き十一時より緊急總務會、正午より代議士會、午後一時より幹部會を開いて黨の最後的方針を決定することゝし、また民政黨は廿二日朝來櫻內筆頭總務、永井幹事長等が小川商相を訪問、政府の眞意を確めた上櫻內總務は町田總裁を訪問、黨の方針につき協議を重ねさらに午後一時より本部に總務會、同二時より議員總會を開き、また海軍省では廿二日午前十時卅分より大臣室に時局會議を開き議會停會に至るまでの事情につき協議を遂げた、この間寺內陸相は閣議出席に先立ち閑院參謀總長宮邸に伺候、其所信を披瀝するなど事態いよいよ切迫を思はせた、各方面の情勢を綜合すれば閣內には寺內陸相をはじめ二、三閣僚が解散强硬を主張するに對し解散反對の意見も相當强硬で、結局廣田首相は閣內不統一の責をひいて總辭職するより外はないのではないかといふ情勢から判斷して閣內不統一による內閣總辭職說が最も濃厚であるが、時局極めて重大の今日內閣が總辭職をなす如きは內外に重大影響をおよぼすばかりでなく惡例を將來に貽するものとして閣內大勢も漸次陸相の主張に引づられ解散說が有力化した

緊急閣議の模様

【東京國通】政府は混亂事態を收拾するため二十二日午前十一時半より首相官邸に於て臨時緊急閣議を開き廣田首相以下各閣僚出席、先づ寺內陸相より政黨が正しく時局を認識して政府に協力せざる以上議會を解散して政黨の反省を求めるより外とるべき手段はないと强硬に解散論を主張しこれに對し平生文相、賴母木遞相、永田拓相は直ちに解散論に贊意を表明するに至つたが、これに對し島田農相、小川商相等より一應解散反對論が述べられたが、閣議の大勢は强硬論に傾き結局解散斷行に意見一致廿三日午後一時半より首相官邸に閣議を再會してその手續きをとることに決定して零時四十分散會した

寺內陸相談

【東京國通】緊急閣議終了後寺內陸相は左の如く語る
今日の閣議の內容については何にも言はないことになつてゐる、從つて解散になるとかならぬとかいふことは出來ない、しかし廿三日今一度閣議を開くことになつてゐるが、もし決定されたものがあるなら內閣の問題であるから政府において何分の表明があるだらう、その表明が明日に延びたことは後日に手違ひを殘さぬ樣に心がけたからであらう陸軍の方針は今更いふまでもない

馬場藏相談

【東京國通】廿二日の緊急閣議終了後馬場藏相は語る
今日の閣議では解散するか總辭職をするかそれとも何等か妥協の點があるか色々な議論が出て決定を見なかつたが兎角各方面の情報をよく聽いて廿三日の閣議でもう一度政府の態度につき相談しやうといふことになつた、しかしいづれかと言へば先づ解散の方に分があると見てよからう

陸相と濱田氏の論戰の要點（衆議院速記錄）

【東京國通】廿一日の衆議院本會議における濱田國松氏、寺內陸相の論戰中の主要部分たる衆議院速記錄左の如し
□
寺內陸相　なほさきほどから濱田君が種々お述べになりましたいろいろの御言葉を承りますと中には或ひは軍人に對しましていさゝか侮蔑さるゝやうな感じを懷きますところの御言葉を承りますが、これらは却つて濱田君のおつしやいますところの國民一致の御言葉にそむくのではないかと存じます、軍部大臣の運用範圍を定められました際におけるところの處置が何かと隱れてそういふ處置を致したやうに述べられましたが私は決してそういふ處置はとりませぬ、堂々軍の必要上これを處置致しましたので御座ゐます、そのほかはこゝに答辯を差控へて置きます
濱田君再登壇　この場合一言申上げたいと思ふのは陸相寺內君は私に對する答辯のうちで濱田の演說中軍部を侮辱するの言辭があるといふことをおゝせられた、どこが侮辱してゐる、私共はこの議場に立つても國家のために、軍の名譽のために最も敬意をもつて出來得る限り愼重の注意をもつて御質疑を申上げたつもりである、その私に軍部を侮辱するやうな意志などがありやうはずはないが私も生きたる人間だ、多數出した言葉の中に言葉の使ひ方の惡かつたこともあるかもしれぬ惡かつたら相濟まぬことであるから、確かにその言葉を聞いた數千人の傍聽國民の前で取消すのが順序である、おつて速記錄を調べて云々といふやうなごまかしの取消など私はしない、いやしくも國民代表者の私が國家の名譽ある軍隊を侮辱したといつて喧嘩を吹きかけられて後へひきませぬ、私のどの言辭が軍を侮辱いたしましたか事實を揭げなさい、抽象的言辭では解りませぬ、この問題がこの席上において關係者の立會證明をもつて證明せられない以上私は議會が散會を宣告せられぬことを希望いたします
寺內陸相　私は只今濱田君がいはれたやうなことを申しては居りませぬ、速記錄をよく御覽下さいまし、侮辱するが如く聞へるところの言辭は却つて濱田君のいはれる國民一致の精神を害するから御忠告を申したのであります、どうぞ速記錄を御覽下さいましてお願ひ致します
濱田君　質疑に關する議員の登壇は三回の制限を受けて居ります、何回でもといふ譯には行きませぬ、もうこれで如何に不滿不平があつても登れなくなるのであります、故にすこし寺內さんに申上げますが私はますます不滿を重ねますあなたは只今のお話で侮辱した言葉はないけれども侮辱したと思ふやうな言葉があると言ふことが或ひはあつては濱田の希望する所の協力擧國一致も望まれないのであるから忠告するといふことであつたと云はれる、私は年下のあなたに忠告を受けるやうなことはしない積りである、あなたは堂々たる陛下の陸軍大臣であられる、しかしながらあなたも國家の公職者であるが、不德未熟衆議院議員の濱田國松も陛下の下における公職者である、封建思想や官僚獨善主義から云へばあなたは役人で私は町人かも知れぬけれども公けじやありません、私は公職者殊に九千萬人の國民を背後にしてゐる公職者である、あなたより忠告を受けなければならぬ事をこの年をとつてゐる私がしたならば私は覺悟して考へなければならぬ、天下に謝しなければならぬ、あなたはそんな無責任な「侮辱」といふことを言ふた「侮辱したこと」と最初にいふておいて、今度は「侮辱に當るやうな疑のある」といふところまでぼけて來た、どこがそこに當るのだ、と御尋ねしてもこれが當るといふことをいはれない、日本の武士といふものは古來名譽を尊重します、武士道を重んずるものである、巷間市井のならずもの〻やうに論據もなく事實もなくして人の不名譽を斷ずることが出來るか、これ以上は登壇することが出來ない、速記錄を調べて僕が軍隊を侮辱した言葉があつたら割腹して君に謝するなかつたら君が割腹せよ
寺內陸相登壇　只今私が前言と違つたことを申したやうに申されましたがよく速記錄を御覽下さいましてお願ひをいたします

注目される政黨の動行

【東京國通】政府は廿二日閣議で解散に方針を決定、廿三日の閣議で正式に決定することゝなつたが、政府が現在のところ何等の用意なしに解散を斷行するに意見の一致をみたのは軍部が現在の政黨に反省を求めるには解散以外に途なしとの强硬意見であり廣田首相またこれに贊意を表した結果で、ついに解散に決定したものであつて、政府としては決して解散の結果多數を得られるとの確信をもつたものではなく選擧の結果によつては總辭職を斷行せんとするものであるが、一部閣僚の間ではこの總選擧に當つては必ず政黨の分野に變化起り現在の軍部その他の勢力と協調して庶政一新をなさんとするもので現狀維持、政黨政治即時復活論者との分解作用が行はれ、新しき政黨が生れるであらうとの見解を有するものもあり、解散後の政黨の分野および政界の動きは相當注目すべきものがある

（寫眞は記者團と會見の各省長）

海軍省首腦部協議

【東京國通】永野海相は廿二日朝九時半島田軍令部次長を招き、議會が停會となつた經緯につき約一時間にわたり協議し閣議に臨んだが、海軍では午前十時半から部局長會議を開き山本次官、及川航空、豐田軍務、村上經理、氏家軍需各局長ならびに上田艦政本部長出席協議した

省長會議第一日

全國省長會議第一日は午前中の日程を終へて午後二時再開地籍整理局を含む國務院總務廳の指示、民政部各司長よりの指示事項の說明及び奉天、三江兩省の現地情況報告があつて會議第一日を終了、午後七時より新聞記者團と會見したが、夜は午後七時半より中央飯店に於ける國務總理大臣の招待に臨んだ、第一日の會議を終へて大津民政部總務司長は會議の進行狀態その他に關し左の如く語る
今回の會議の重點は建設第二期に入つた滿洲國は人民相互と苦樂を共にし國民の信頼を得る政治に非ざればその目的を達成することは不可能と信じ中央政府當路者は地方首腦部と共にその儀表となるべく勇往邁進する旨を諭るにあるが、一般として治安良好を辿りつゝある現在では官吏が中心となり五族協和の實を擧げ虛心坦懷事に當り人心の把握に努めなければならぬことを主眼としたが、希望意見の開陳もあり非常に和かに終始した（寫眞は記者團と會見の各省長）

解散絕對反對 政友會側の意見一致

【東京國通】廿二日午後一時より行はれた政友會緊急幹部會において協議の結果
一、我が黨は帝國議會劈頭の停會は立法府における言論の壓迫の行爲にして非立憲の甚しきものと認む
一、我が黨出身の閣僚は憲政の本義に鑑み解散に同意すべからず
との決議を滿場一致可決、引續き午後二時より本部に緊急代議士會を開催、一人の異議なく右決議を承認したので安藤幹事長は直ちに同黨出身閣僚を訪問、決議文を手交の上終始一貫これに基いて行動されたい旨要請した
【東京國通】政友會では廿二日午前十一時院內に緊急總務會を開催、まづ安藤幹事長より同日鈴木總裁と島田農相との會見顚末および前田鐵相と幹事長との折衝の經過を詳細に報告して黨の態度方針につき種々協議したが
一、政府が國務大臣の演說に對する質疑應答の途中で突如停會の擧に出たことは不可解である、從つて停會の期日滿了と同時に質疑を繼續、政府と政黨との主張を國民の前に如實に示して國民の公平な審判を受ける態度に出ることが政府の當然の責務であると信ずる
一、政府にしてこの當然の擧措に出ることが出來ぬならば責に任じて總辭職すべきである
一、しかるに政府が議會に對し解散をもつて臨まんとするは非立憲極まる態度にして、國民も聽從すまい、從つて政府は速かに政策を再檢討するか又は總辭職を行ふべきだ
との意見が大勢を制し、直ちに幹事長より閣議中の島田農相にこの旨傳達するところあつた

"既定方針で進む" 民政首腦部の意向

【東京國通】今回の議會問題に關する民政首腦部の意向は
民政黨の對議會態度は現內閣に質すべきところは質ししかる後適當な態度をとることゝなつてをり、今回の事態發生も何等民政黨の積極的な事によつて惹起されたものではないから、既定方針で進む以外に途はない
といふにあり、政府の出樣如何を注目してゐる

政友會主腦 出身閣僚を鞭韃

【東京國通】島田農相は廿二日午前九時自宅に鈴木總裁を訪問、刻下の重大政局につき說明を行ひ
閣內には解散論が頻りに行はれてゐるので場合によつてはやむを得ずこれに贊成するやうなことになるかもしれないから事情諒とされたい
旨訴へるところあり、これに對し鈴木總裁は
政策の衝突なしに解散を行ふことは非立憲的な處置である、なほ閣內にあつて解散論阻止に努められたい
と答へ、ついで安藤幹事長は同日午前九時電話をもつて黨を代表して前田鐵相に
政友會の主張は格別政策の衝突もない、今日の情勢において解散を行ふ理由は全然ないと思ふ、政府が議會を乘切ることが出來なければ總辭職を斷行することが當然であり、立憲的な手段ではないか
と述べたるに對し、前田鐵相は
黨の主張は尤もであるが、閣內には解散論が頗る有力であり、殊に軍部が强硬に主張してゐるが、場合によつては總辭職論でつッぱるわけには行かぬことゝなりやむなく解散に贊成するかも知れぬからその場合には事情を諒承されたい、島田農相も自分と同じ立場にあるものと思ふ
と衷情を吐露し意見の交換を終つた、なほ同日の午前十時に開かれた總務會で大體の方針を決定したので安藤幹事長は前田、島田の黨出身閣僚に電話をもつて左の如く通告した
政友會としては議事をこのまゝ進めて行くべしといふ意見であつて解散の如きは非立憲極まる故閣議では反對されたい、しかしてこのまゝ議事を進めて見て若しその時政府として議事の進行が出來なければその時政府として考慮すべきである、故に閣議で最後の決定をするに先立ち幹事長と連絡をとられたい
島田農相は大體これを諒解したが、前田鐵相は
閣議決定前連絡をとり得ない場合には黨においても諒承されたい
旨述べた

議會解散決定の報に 諸株一齊に崩落

新東株百五十圓台を割る

【東京國通】議會解散決定と共に政局の前途逆睹し難きものあり株式としても只管これが成行きをながめの情勢にあるが、世界的高物價インフレ促進で高値に買付いた連中の投物續出して主力株新東は忽ち百五十圓臺割の四十九圓十錢と下落し一兩日前の高値百六十三圓六十錢から實に十四圓方の慘落となり最近騰貴化した鐘紡株も十圓內外の崩落を演ずるに至り以下の諸株も一齊に三、五圓方低落を告ぐるに至つた、政局の前途見透難から人氣は著しく動搖して居り殊に大引に至つては寺內陸相の辭職說等も傳へられて一層賣人氣を助長して投崩されて來たものである、いづれにしても非常時局に遭遇しての解散に財界全體は尙不安な空氣に包まれてゐる

大藏省出資反對 滿拓增資問題行詰る

【東京國通】滿洲移民計畫と並行して滿拓の增資問題は現地、滿鐵、拓務省の三者間で五ケ年十萬戶計畫を基準に資本金五千萬圓とし、內日本政府千五百萬圓、滿洲國政府千五百萬圓、滿鐵一千萬圓、內地財閥一千萬圓の日滿合辨に改組するといふ方針で進んで來たが、最近拓務、大藏兩省間の折衝の結果大藏省からは千五百萬圓の出資を遮るに至り、右擴大案は全く暗礁に乘上げるに至つた、すなはち大藏省側は現下の財政非常時を理由に日本政府の出資を全面的に反對し、更にこの際一擧五千萬圓の增資より當面の必要を賄ひ得る程度に止め差當り倍額（三千萬圓）程度の增資とし所要資金は滿洲國、滿鐵および內地財閥のみで調達し從來通り滿洲國法人組織で進むべきことを主張するに至り、こゝに拓務省案は全く行詰りとなつた

偶語

何事か無くして終らう筈なしと思はせてゐた第七十通常議會は▼再會劈頭政友濱田國松氏の放つた一彈により▼議會停會から遂に解散斷行となつた▼國防外交問題を提げて政府に肉迫した濱田氏の論議中に▼一部軍人を侮辱するやうな言葉があつたのは軍民一致の趣旨に反するものだ▼といふ陸相の言葉に對し濱田氏は〃皇軍を侮辱すると言はれたが何處が侮辱であるか即答せよ〃▼〃軍人を侮辱するやうに聞へる言辭があつたが遺憾であると忠告したゞけだ〃▼〃速記錄を調べて侮辱した言葉があつたら腹を切つてお詫びをするが▼若しなかつたら責任をとれ〃と以上の應酬に議場は近來にない緊張した場面を見せて幕となつたが▼これがもとで停會となり解散にまで導いたものと云へる▼かくて信を國民に問ふことゝなるが我國の現狀より見て此の際▼前古不世出の大政治家の出でざる限り時局の收拾は困難事であらう▼辻强盜にあつた少女のハンドバッグを調べて見ると中から▼數通のラヴレターが飛び出し取調官を驚かせた▼一片の笑話といつてしまへばそれまでだが子女を持つ家庭には警鐘でなくてはならぬ

航空往來

▲國友宣光氏（會社員）廿二日奉天へ
▲長谷部只丸氏（同）同
▲松岡房喜氏（商人）ハルビンへ

人事往來

▲橋岡八郎氏（會社員）廿二日中央ホテル
▲大塚良治氏（同）同
▲關口淸氏（同）同
▲松本政治氏（同）同
▲奧澤保壽氏（官吏）同
▲堀嶺次郎氏（石炭商）同
▲宮本光一氏（會社員）同
▲樺島信夫氏（滿電）同
▲宮原春守氏（會社員）同
▲尾崎昇一氏（同）同
▲太田政吉氏（農安專賣署）都ホテル
▲佐々木與五郎氏（洮南種馬場）同
▲消谷徹氏（商人）同

旗
新京・奉天
中谷時計店旗部

御用命の靴は叮嚀で迅速に
○タケヤ靴店
三笠町三丁目 電(3)五二三六

新築開業
御挨拶
嚴寒の折柄益々御淸祥の段奉慶賀候
扨而今般天寶街二二四（西順治路角）國務院の近くに近代建築の粋を蒐めて新築成り設備萬端完成致しサービス等も遺憾の點なき樣充分注意仕るべく何卒御家庭の延長として御利用御支援の榮を賜り度く偏に御願申上候

〔寫眞は新裝なれる天寶ホテル〕

煤煙なく……閑靜にして見晴らしよし
御宿泊料低廉
御滯在のお方は特に御相談に應じます
御晝食……食堂御利用のお方は五十錢
驛より當旅館までの御車代は當方にて負擔致します

天寶ホテル
天寶街二二四（西順治路角）
電話（2）三一六六番

社説

停會から解散へ
難局打開の一方法

一

議會は再開第一日から、衆議院に於いて早くも雲行の險惡なるものあり、同日夜、二十二、二十三の兩日間停會が命ぜられるに至つたが昨日の閣議はつひに解散を決定した最も問題となつたのは、政友會の濱田國松氏によつてなされた質問演説中、軍民の關係について語つた部分であつた報道によれば、濱田氏は日本の政黨が憲法上の公認を得た憲政運用上の國民的政治機構であることを明日にし、更に軍人勅諭を引用して近時用ひられてゐる「軍民一致の新體制」といふ如きものに否定的な見解を與へたものである。これに對し寺内陸相が、日本の政治動向について何か特殊な傾向があるかのやうに言ふのは幻影でも描いてゐるのではないかと酬る、濱田氏の言辭に一部軍人を侮辱するやうな言葉があつたと指摘した、これに對し濱田氏再び立つて「萬一その如き言辭があつたら腹を切つてお詫びをする云々」と述べ追究を續けてゐる

二

議場に於ける論議に議員の發言が自由を保障されてゐることは周知の如くである。その發言が穩當を缺いた場合には議長がこれを取消さしめる規定となつてゐる。議員がその發言に對し大臣から忠告を受ける理由は絶對にないと濱田氏が後に語つてゐるのは理由あるところである、ところで議會散會後開かれた軍首腦部の會議は强硬な決意に到達したのであつた。政府は直ちに緊急閣議を開き、三時間にわたつて協議した結果、議會停會奏請を決したのである。斯くてこの停會は、衆議院の反省を求める一方難局を打開せんがためのものであると解されたが閣議散會後、馬場藏相が「二十二日閣議を開いた上でないとどうなるか判らぬが解散か總辭職か何れかの一つと思ふ」と語つてゐたが結局解散の方が選ばれた。

三

政治と軍との關係の問題は纔かに今日の重要な問題の一つではあらう、だが現在の議會が當面してゐる問題は數多く、それぞれに重要性を持つてゐるものがあるのである。部分的な問題から、政治の全局面に波動を及ぼすやうな結果に立ち到ることもあり得るのであるが、そのやうな場合の實際的な非效率性が、われらには巨きな損耗であると考へられる。廣田首相は政府の諸提案が日本内外の情勢に照らし、萬難を排して實現することを要する刻下の急務であることを説明した、時勢が決定的にそれを必要としてゐるならば、停滯は避けねばならぬであらう。今後にますます問題は多い。

英の協力至難と見て 獨伊共同戰線强化
イーデン外相の演說刺戟

【ローマ廿一日發國通】十九日の休會明け下院におけるイーデン外相の外交方針闡明によりイギリス政府を含む反共戰線の結成乃至ストレーザ戰線の再現は至難視されるに至り反動的な獨、伊間の共同戰線はさらに强化される形勢である、ローマ會談では政治的交渉を遂げた外、經濟四ヶ年計畫による獨、伊兩國經濟提携策についても緊密なる聯繫を策して進むに意見一致したといはれ、獨、伊兩國が合辨でA・O・I（東阿興業會社）を組織、伊殖民地の豐庫開拓に乘出したのは經濟提携策への第一歩である、更に共同戰線强化のためムツソリーニ首相が愈々ベルヒテス・ガーデンを訪問親しくヒトラー總統と會見して大事を決定するのではないかと傳へらる、他方ゲーリング空相は週末本國に歸還ヒトラー總統にローマ會談の經過を報告する段取りだが報告終了をまつて獨伊は同時に義勇軍禁止案に就き英國政府に正式回答する豫定である

獨、伊合辨のエ開發會社設立

【ローマ廿日發國通】獨伊兩國政府は經濟提携策に基き今回合辨でエチオピア植民地の資源開發を目的とする會社を設立した同社の内容次の如し

一、名稱　イタリー領東阿興業會社
一、資金　五千萬リラ、ドイツ財團（ベルンハルト財團）において全額の四割を出資する、但しイタリー政府は五ケ年内にドイツ財團の持株を買收出來る
一、事業　新會社はエチオピアハラール州チオレガ北方において主として石炭鐵道及び鉛の採掘に從事するイタリー政府は新合辨會社によりドイツの資本ならびに技術を輸入、エチオピアの產業開發に當るとゝもにドイツ產業界はその代償として鑛物、その他植民地資源を獲得出來るわけですでにドイツ地質學者レオ・フオン・ミユーレン氏はア實地踏査のためエチオピアに向つた

"滿鐵資金問題 些の懸念なし"
大村副總裁歸任談

【奉天國通】東上後北海道地方を視察歸途京城に立寄り南總督以下朝鮮總督府首腦部と會談して十九日歸奉した大村滿鐵副總裁は石本秘書役帶同廿一日午後二時十九分發大連に向つたが、歸連に先立ち左の如く語る

滿鐵の資金問題については佐々木理事が東上、大藏省その他と折衝中であるが、既に資金問題の基本をなす政府の持株一億四千萬圓は挑込も決定十二年度分二千萬圓及び低利資金一千萬圓の融資も確定しまた社債發行についても議會における增稅問題が決定すればシンヂケート銀行團の引受けも最後的決定となつてをり些かの懸念もないたゞ滿鐵は國策會社であり當面の問題たる鐵道建設、石炭液化工業その他、營利を度外視して遂行せねばならぬ多くの事業を有してゐるので、これ等の國策的諸事業經營に對して政府の保障を要望してゐるわけだが政府株の利率四分四厘引下げ滿鐵資金計畫に對する保障なども原則的に承認をみてゐる、京城では南總督、大野總監と會見、南總督が提唱される滿鮮一如を中心として滿鮮鐵道提携について隔意なき意見の交換を行ひ、滿鐵が委託經營してゐる北鮮三港ならびに北鮮鐵道經營に對して總督府側の

充分

なる支援を懇談したが、滿鮮鐵道經營一元化などは全然自分は關知しない、第四次新線計畫も建設資金の目當ても完全についたのでいよいよ明年度より着手する、本年度中に諸手續を完了、滿洲國政府よりの委託を受けて本年四月の新年度より着工五ケ年計畫約一千六、七百キロの新線建設に着手することに決定してゐる、鐵道總局の第二次職制改革については愼重に研究中であるが、將來擴大される鐵道網の發展を考慮に入れて現場監督機關の配備を行ひたいと考へてゐる

戰時輸送强化に 鐵道特務部を設置

【東京國通】あらゆる部門を通じての準戰時の構へに鐵道省でも四月新年度から非常時交通輸送の參謀本部として新たに特務部なる外局を設けることゝなつた、この特務部は有事の際の國家總動員の準備とゝもに現在の運輸局の組織では不幸にして戰火の洗禮を受けた場合、全機能を軍事輸送に提供する結果、運輸交通の機關を壞滅し社會の秩序、經濟の組織を混亂に陥れる虞れがあるため特に新設されることになつたものである、從つて部長には勅任の大物を据ゑ現在の運輸、工務兩局から關係の事務を吸收、部内に三課を設け總務、戰備、運轉、國家總動員、資源、經濟の調査等を分擔、常に陸軍參謀本部と緊密な連絡をとり、いざ戰時形體となれば平時の運輸局長に代つて特務部長が交通輸送のヘゲモニーを握りその統制のもとに迅速完全な活躍をなさんとするもので、その誕生は各方面から注目されてゐる

第四次新線建設は 昭和製鋼所のレールで
製產能力七萬キロトン

【大連國通】新線建設に使用するレールは昨年まで大部分内地に供給を仰いでゐるが、十二年度に着手する第三次線および第四次線のレールは全て昭和製鋼所の製品で自給自足が可能となるわけで、今年度建設する第三次の殘り第四次線はこれで充分充たし得るわけである、なほ十二年度の同製鋼所におけるレール製產能力は七萬瓲に擴張され、滿洲の新線建設に關する限り鐵道總局はレールの惱みから解放されることになつた

日本鋼管社長に 白石氏昇任決定

【東京國通】日本鋼管では廿日重役會を開き大川社長逝去に伴ふ後任社長互選の結果、白石副社長の社長選任を正式決定、副社長は當分補充せぬはずである

故高橋翁邸 改裝し財界人の倶樂部に

【東京國通】二・二六事件から早くも一年にならうとしてゐる時に、赤坂表町の高橋是清翁の遺邸は翁沒後取壞しの運命等が傳へられて人々の心を暗くしてゐたが、この程故翁の德を慕ふ財界はじめその他の方面から遺邸の一部を改裝して財界人の倶樂部とし逝ける財界の偉人の足跡を永久に殘さうといふ話が進められてゐる、又邸内の倉庫に所藏されてゐる汗牛充棟の資料を集めて高橋是清傳の編纂ならびに銅像建設等の計畫も進められ、近づく忌日を明るく照らす追憶の一端を示してゐる右倉庫は翁の沒後未だにその門扉を堅く閉したまゝ遺族も手を觸れぬ有樣だが、日本財政史の重要な資料の數々が秘められてゐることは明かで、その昔斷髮した故翁の丁髷から勝の緒等この中に秘藏されてゐるさうで、倉庫の開かれる日が各方面から期待されてゐる

南關警察署 明年春新築着工

首都警察廳管下各警察署で最後に取殘された南關警察署の新築は此程漸く豫算も決定したので大經路署に續いて來年度春新築工事に着手することゝなつた、豫算約六萬圓、建坪八百平方米、總二階建の堂々たる建物で現在の建物同樣吉林大路の一角である

羊毛十萬俵買付 商工省承認

【東京國通】輸入爲替許可制實施に伴ふ羊毛輸入問題について羊毛工業會、羊毛輸入統制會代表は廿日午前商工省に陳情、なほ二十萬俵買付の必要を强調したが、商工當局もその態度を緩和し、今後約十萬俵程度を限度として輸入を承認した、これによつて今年度羊毛は輸入濟み既定約定七十四萬俵に十萬俵を加へ八十四萬俵が輸入されることになつた

耳鼻咽喉科
忠井三士博學醫
新京電々本社裏角
電2 4885醫務用 1475病室用 3832自宅用

十一月末の普通銀行勘定

財政部發表＝十一月末の全國普通銀行の勘定左の如し

資本金	一六、一〇七、〇〇〇
諸積立金	一、四三五、五七〇
貸出金	三四、九四一、九一七
預金	二三、七六〇、三〇二
借入金	一三、四九七、〇六九
現金	六六一、五七七

新吾妻橋局長 廿三日夜赴任

新京日本橋郵便局長から大連吾妻橋郵便局長に榮轉の秋山萬吉氏は二十一日暇乞挨拶に來社した、因に同氏は二十三日午後九時五十分發列車で赴任する

さいべりあ丸 ウラジオ發

【敦賀國通】十九日午前八時浦鹽入港の際多數のゲ・ペ・ウにふみこまれそのまゝ抑留された歐亞連絡船さいべりあ丸は、廿日午後五時に至つて漸く釋放され羅津經由清津に向つた旨同夜八時敦賀に入電があつた

ガクブチ額は 乾額椽店 新京銀座二丁目 電話(3)二一〇九

菅野庶務課長

滿鐵新京事務局菅野庶務課長は本社と事務打合せのため二十一日午後九時五十分の列車で赴連二十三日午前八時十分歸任の豫定

阪谷理事動靜

關係機關と事務打合せのため二十一日午後十時の列車で來京した阪谷滿鐵理事は二十三日午前十時の列車で歸社の豫定

共產軍の暴虐
甘肅省の被害甚大

中國における有力紙申報の報ずるところによれば中國共產軍の甘肅省入境以來の被害は實に左記の如く莫大なるものに達すと言はれてゐる、即ち被害地域は省内五十縣余にして、死者二萬三千七百余名、掠奪された食糧品三百十五萬五千石、同じく家畜百三十八萬餘頭、被害延人員三百萬人如何に彼等が慘虐を極めてゐるかゞ判明する

第二回省長會議における 民政部大臣訓示

第二回省長會議における民政部大臣の訓示左の通り

こゝに第二回省長會議を召集し各位の壯容に接して施政方針の一端を披瀝するは本大臣の深く欣快とするところなり敬みて顧るに皇帝陛下さきに親しく日本皇室を訪はせられ回鑾の後大詔を渙發して友邦と一德一心相提携して東方道德の眞義を發揚すべきを國民に訓へ給ふ、日滿兩國不可分の理義明徵せられ東亞興隆和平の根基確立せりといふべしまた近く友邦日本は自ら進んで帝國と締約し、治外法權を撤廢し、滿鐵附屬地行政權を移讓し、もつて帝國内政の健全なる發達に寄與し、日滿一體共存共榮の大義を具現せんことを期す、日滿兩國結盟こゝにいよいよ鞏く修睦こゝにますます敦きものあり

×

翻て帝國内政の實情をみるに建國創業五年今や國礎漸くとして定まり國運隆昌の端開くこれを古今東西の歷史に照すに業績炳として顯著なるを認む是れ固より帝德高遠の致す所なりと雖もまたもつて有司協心官民戮力刻苦精勵の成果なりと謂ふべしまことに慶祝の情に堪へざると共に夙夜地方政治の統督に盡瘁せる各位の勞苦に對し衷心より感謝の意を表するものなり、然れども既往五年の業績は建國鴻業の根基を樹て大綱を定めもつてその第一段階を達成せるに過ぎずわづかの根基に立ち斯の大綱に則り愈よこれを全面的に充實發展せしむるは蓋し今後の工作に俟たざるべからず即ち建國創業の工作は今や第二の段階に入れりと謂ふべし、この秋に當り庶政の振興更の振張を要すること甚だ切なるものあり、機構の擴充法制の整備經費の調達固よりこれがため缺くべからずと雖も要は人に在りこゝにおいて官紀を振肅し吏道を確立し大いに人事行政を刷新して誠實有能の士を登用するは刻下の要務たるを知る由來わが國は道義國家にして官吏は國民の儀表社會の指導者たり、まづ官界に道義を顯揚し吏道を確立するは道義國家の本質といはざるべからず

×

治安の確保は庶政運營の根底たり殊にわが國現下の狀勢においては爲政者の精根を傾注すべき緊要事なりとす、輓近より匪勢頓に屛息衰退して治安日に確保の域に向ひつゝあるは慶賀に堪へず、しかれども今日なほ三萬有餘の兇惡なる匪徒殘存し强叙なる組織下を狂奔し、民生を脅威し王土の開拓を妨害せるところ實に六十餘縣の廣域にわたれり、こゝにおいて政府は如上の不良地域をもつて本年度治安肅正工作實施の重點地區となしこれに各般の對策施設を集中綜合して迅速適確にこれが徹底的肅正を期せんとす、凡そ治安肅正工作は匪徒の剿滅芟除及び警備の萬全を期するをもつて足れりとせず、匪害地における難民の救濟、民心の把握、民力の復興、經濟生活の安定などの福祉工作を隨伴勵行するにおいてはじめてその效果の完きを庶幾し得べし、これを等閑に附するは九仭の功を一簣に缺くの憾あり各位は克くこの趣旨を體し將來治安肅正工作には必ず福祉工作を隨伴せしむるを鐵則とし、もつて治安の根本的確立を達成せられんことを熱望して熄まず

×

要するにこれわが國建設の第二段階に進めるに伴ひ治安不良地區に對しては集中的治安肅正工作を緯とし、福祉工作を經として急速に治安の根本的回復をはかるとゝもに、治安確立せる地區においては進んで產業の開發、救濟施設の保健衛生の普及、土木の振興擴充等福祉工作を積極的に展開し、もつて民力の培養、民度の向上を促進し彼此相俟つて三千萬民衆をして政治に悅服せしむることをもつて當面民政の主眼となすものなり近時治安の回復、民力の伸張に伴ひ地方都邑および農村の急速に復興發展を示すに至れる情勢に順應せんがため、又政治の效果を深く市井郷閭の裡に滲透せしめて國民生活と政治との有機的結合を具現し併せて宣德達情の途を拓かんがため政府は速かに地方制度を確立し、殊に施政第一線における下級行政組織を整備するを必要と認めさきに省地方費法を制定公布して省公署の機能を擴充し、地方行財政の調整合理化をはかるとゝもに近く縣および街村制度を確立する方針を樹て目下その準備を急ぎつゝあり

各位は克く中央の方針を體しこれが實施に當りては萬全の注意と熱誠なる努力を傾けもつてわが國地方行政制度の完成に十二分の寄與を致されんことを切望す

×

わが國現下の情勢に鑑み大いに衛生行政を振興して國民を疾病の苦難より救ひ社會保健の向上をはかるとともに盛に土木事業を振起して防災、治安交通、產業、文化の進步發達に資し併せて民生を潤すは國民の福祉を增進し、人心を把握するに缺くべからざる方策なり、政府はこの點に鑑みるところあり、建國以來の方策をうけて近時益々衛生および土木行政機構の擴充、法制の整備に努めつゝあり、各位はこの趣旨に基き中央の施設經營に呼應して地方に適切なる方策を實施し、もつて善政具現の一助たらしめられんことを切望す

×

なほこの外治外法權の撤廢および附屬地行政權の移讓ならびに日本内地人農業集團移民の入植に關する事務についても周密なる注意を拂ひ、敏誠なる努力を致し以てその圓滿順調なる處理を期せざるべからず、その詳細は別途指示する所にこれを讓るもこの際一言すべきはこれ等の劃期的大事業を目前に控へ民族協和の實を擧ぐるの要いよいよ緊要なることとこれなり

各位は深く思をこゝに致し上下協和の本義をますます强調力說し衆庶の胸裡に徹底せしめその日常生活において之が實踐に努めしむるとともにこれが實踐に適切なる諸般の方策施設を考究實施し、且つ協和會と密接なる協調連絡を保ちもつて各民族それぞれその業を樂しみその後に安んじ得る王道國家の完成に貢獻せられんことを望む

×

以上は本部所管の事務中特に喫緊の要務と認むるもの摘出して所懷の一端を披瀝せるに止まる、このほかわが國現下の狀勢に鑑み民政振興の見地に立ち新に計畫實施すべきものを求むれば枚擧に遑あらず蓋しわが國は建國日尚淺く諸般の施政今後の創建制度にまつもの山積す、各位は宜しく新興國家の官吏として建國創業の重任を負へるを自覺し常に積極進取の態度、淸新溌剌の風尚を持し能く部下を督勵して日夜刻苦精勵もつて建國精神の顯現、王道樂土の建設に日進月步の成果を擧げられんことを切望して措かざるなり

商況欄

（一月二十二日）後場

●上海標金　前引　一二三三、五

●上海爲替

日本向　第一回賣　一〇四、二五〇　第一回買　一〇四、五〇〇

倫敦向　第一回賣　一志二片三二分一九　第一回買　八分五

紐育向　第一回賣　二九弗一六分三　第一回買　八分七

新京取引市況

（一月二十二日後場）

現物（一石値段）

	寄	引	出來高
大豆	三〇、八〇		一車
高梁	—		—
米梁高	一六、〇〇		一車
吉豆	—		—
小豆	—		—
玉蜀黍	—		—

定期（混合百斤値段）

	寄	引	出來高
先物 大豆 一月限	六、三二	六、三二	一三三車
二月限	六、四四	六、四一	一四六車
高梁 一月限	三、九八	—	一車
二月限	四、〇八	四、〇四	二車

手形交換高（二十二日）

三三〇枚　三六五、九四九、一四五

株式相場

▲大連株式（短期）

	寄	引
五品	一七、一〇	—
豆新	三一、一〇	—
錢鈔	—	—
新東	一二三、八〇	—
滿鐵	九〇、八〇	—
滿鐵新	四八、六〇	—

奉天株式（短期）

	寄	引
日產	八一、五〇	—
鐘新	三三四、七〇	—
滿取	一五六、一〇	—
東新	八一、五〇	—
大新	一〇、八〇	—
日產	八一、五〇	—
鐘新	三三四、一〇	—
五品	一六〇、〇〇	—
豆新	一〇、八〇	—
滿鐵	九〇、六〇	—
同新	四八、六〇	—
電甲	二五、七〇	—
東拓	二三、六〇	—
滿毛	一二、五〇	—
優先	一三、〇〇	—
日魯	六六、〇〇	—

鮮魚小賣相場

（二十二日）百匁に付

品名	最高	最低
活鯛	一一〇	七二
氷鯛	六六	一〇
小鯛	七二	四二
連子鯛	三六	三〇
チヌ鯛	三五	二〇
アマ鯛	二八	一六
イセエビ	九〇	八四
車エビ	…	…
ブリ	…	…
ヒラス	五〇	…
マナ	三一	三〇
鮭	…	…
スズキ	…	…
サハラ	…	…
ニベ	…	…
サバ	二八	二四
アヂ	二八	二五
メバル	二一	六
ヒラメ	一七	一〇
コチ	…	…
コノシロ	一六	一三
ホーボー	…	…
キス	五〇	三四
タコ	二〇	一二
水蛸	…	…
飯蛸	…	…
カニ	一六	一四
アナゴ	一七	一四
アワビ	五三	二四
シジミ	一二	三
甲イカ	…	…

新京教育會主催
中等 初等 學校生徒書初展覽會
二十三日より五日間
於五階ギャラリー
三中井

健康第一 人參酵母錠 人參精 インゲ
國際藥局 マニフア
南廣場 日本橋 電三五三五五

お宿泊は格安で淸潔な
甲陽旅館
新京大經路民政部前
電話2・一七〇四〇番

第一三三四五
錦ビル
貸室 温泉 撞球 グリル 賣店
電③ 五〇七一 五七四八 六三八五

開業御挨拶
新春を御迎へ遊ばしまして御尊家御一統樣益々御多幸の段謹みてお慶び申上ます
就きましては弊舍儀今般洗濯染色洗張ドライクリーニングを開始致しましたにつきましては斯業の奉仕產業たることをよく辨へまして誠心誠意責任ある保管完全なる設備優秀なる技術等をモツトーとして努力を續ける決心で御座いますから到らぬ點は何卒御指導下さいまして行末永く御愛顧を賜ります樣お願ひ申上げます
頓首
康德四年一月二十三日

洗濯・染色・洗張・ドライクリーニング
滿洲白洋舍
新京特別市永昌路四二二
電話本局(2)一四五九番

防火宣傳
模擬火災 消火大實演
左記の通擧行致します
正に火災期
是非御參觀下さい
一、場所 西公園前三角地帶（關東局横）
一、日時 一月二十三日午後二時開始
一、使用器 消火王印 各種消火器

昌和洋行新京支店
新京八島通二〇 電話三五五八三・三二七六一

産業方針を確立し 農村の甦生へ

＝奉天省長葆康氏談＝

本年度は治外法權の撤廢並に附屬地行政權の移讓乃至調整の實行期に當り、これに對しては萬遺漏なきを期し愼重にこれが準備を進めてをりますが、さらに治安の確立、街村の育成、産業計畫の遂行等に省政の重點を指向しその發展を期せんとしてをります

附屬 地行政權の移讓に關しては、本省は全滿の九割を占めてゐる關係上、最も法意を拂ひ愼重に準備を進めてをりますが、これにより日滿一德一心の關係はいよいよ緊密を加ふるものと信じてをります

街村育成に關しては從來より實驗村を設け鋭意研究中でありましたが、それにより得た成績をもつて育成の資となす考へです なほ本年より指導員を配し現在の暫行的行政機構街村制を擴大強化せんとし、街村費の如きも農民負擔を公平にし保甲教育事業のみでなく、さらに土木、建築、勸業衞生、社會施設等の地方諸施設にも技術的あるひは精神的指導をなさしめたいと思ひます

本年 より省地方費法が設定されることになり從來中央と地方との單なる中繼機關にすぎなかつた省が相當の權限を附與され、また土木行政の一元化をはかるべく土木局が新設されました故、これにより地方行政の圓滑なる發達は期して俟つべきものがあると思ひます 本省においても産業五ケ年計畫に順應して産業方針の確立に努め、大豆、高粱、粟、水稻および特用作物の棉花、煙草、ルーサン、ゲナフ、茂藤甜菜等の増産を計畫してをります

教育 に關しては本年度より農村中堅人物の養成を目論み各縣に農民修錬所を開設しもつて農村の甦生に資せんとしてをります

滿洲國の五ケ年計畫の第一年度たる本年は實に多忙且多難と思ひますが、爲政者たるわれわれは十分に思ひをこゝに致して民心の把握につとめ、奉天省内一千萬の民衆とゝもに朗かに、勇敢に突進しもつて國家の隆盛に資したいと冀つて已まぬ次第です

各省長に 施政方針を聽く (一)

歷史的關係に鑑み 國防第一義

＝濱江省長閻傳紱氏談＝

治安 建國以來五年、今や本省の治安工作も殆んど完成の域に近づきつゝあります 即ち日滿兩軍の援助協力を得討伐、檢擧、銃器の回收保甲制度の徹底強化等をはかりこれに新たに研究を加へて集團部落、防備部落の建設およびその間の連防工作を完成し匪賊を一掃して全省下の完全なる治安肅清を期したいと思つてゐます。

排共 本省東部は長くソ聯と境を接してをり歴史的關係もあり當省民心はソ聯及支那の惡影響を蒙ること大でありますので、國境地帶に對しては特に日本軍の指導援助の下に國防第一義的諸行政の充實をはからんと存じます

街村制 行政機構を街村にまで擴大してもつて王道施政を大衆生活に浸透顯現するとゝもに建國精神を國民の經濟生活社會生活の上に實體化せしめ國民の全體的生活安定向上を期したく隣保相愛の精神の下に從來主として治安維持を目的として組織された保甲制度を基礎として其の内容を社會的に經濟的に吟味し逐次其の修正改善をはかりたいと存じます

產業 本省における諸產業の振興は大なる餘地を有してをります、從つて今次のわが國產業五ケ年計畫の成否は本省において特に緊密なる關係を有してをります、本省の農產物の出產量は實に全國出產の四分の一を占めてはゐるが、さらに人口と土地利用の狀況を見るに全省可耕地の約五割、三百五十萬晌はなほ殘されてゐる狀態であります從つて可耕地面積に比し農民人口は非常に稀薄であります こゝにおいて本省は未耕地の開拓、農產物の改良增殖、農事指導機關の整備擴充、農業經營の指導、農產物取引の改善、畜產の改良增殖と家畜防疫の徹底、移民の招致農業水利等あらゆる方面より諸工作を實施して收穫量の大增加に邁進し度いと存じます

移民 本省に存在する廣大なる荒地、匪禍又は天災による二荒地等可耕未耕地の開發は刻下の急務と信じます、しかして之等未耕地の開墾は移民の大量誘致に多大の期待を持ち得るのであります、本省には既に入殖せる日本移民が相當ありましていづれも成績良好に且つ先住民族と相協和して居ります また半島人移民に關しても五族協和の大精神を基調として健全圓滿なる發達を遂げしむる可くこれが指導援助を惜まない次第であります

土木 水害はたゞに農民の生活を脅かすのみならず、匪賊發生の大原因でもあります、しかし限られたる財政下におきましてはすでに雙城縣下の農村に見られる如き排水溝施設を最も好適なものとして特にこの種の助長奬勵に努めたいと存じます、なほ國道局の廢合による土木科の内容充實に據り道路橋梁等の建設に積極的の努力を拂ひたく存じます

醫療 衞生組合の組織、公醫の增設、巡迴診療の實施、縣旗立病院の設立、產科講習所の開設（產婆の養成）、戒煙所の設置、屠宰場の新設、種痘の實施、傳染病の隔離豫防等々、さらに一段の地方衞生施設の擴充衞生思想の普及徹底に邁進したいと存じます

教育 近時治安の恢復とゝもに就學兒童は非常に增加してをります、即ち初等教育は縣豫算の許す限り增設をはかりたく、而して中等以上の諸學校については文教部の新學制決定を待つてこれに順應し、その内容を充實したいと存じます、いづれの學校に置きましても省の重點施政とその教育とを相遊離せしめないやうにしてゆきたいと存じます、而して子弟を通じて父兄を動かし將來の國家中堅青年を作りあげたいと存じます

捏造記事で士氣鼓舞 足掻く赤軍内情

遺棄死體所持の私信が物語る 慘澹、ソ聯國内の生活

【哈爾濱國通】昨年十一月六日張殿英におけるソ聯兵の越境ならびに不法射擊事件の際遺棄死體として收容せられたる赤兵ワシーリイ・パラノフに關しプラウダ紙は報道して曰く

パラノフは日滿部隊のソ聯侵犯に際し負傷し捕虜となり、日滿側に連行されたるが、彼は日滿側醫師の診療を拒絶、固く赤軍の志操を堅持、日本兵すら彼の勇氣に感動せり、日本側は彼に赤軍の兵勢、裝備等に關し質問せるが彼は口を緘して語らざるや彼等は彼の歸國を許さずと脅迫しはじめた彼は絶食ストライキをもつて應酬、つひに數日後負傷と疲勞の結果死去せり

右 報道の事實と相違すること左の通り

ソ軍の越境不法射擊に端を發したものなることは十一月廿九日當時の新聞で明かだが右パラノフなる者は死體となつて戰場に遺棄されてあつたもので、またほかに負傷せる捕虜一名あるも彼は軍醫の手厚き看護をうけたのみならず身分その他につき當分の質問に躊躇なく答へ、ソ聯側の宣傳的放送にある如く日本兵が彼の勇氣に感動せる事實は認められなかつた

プラウグの記事は右事實を混同、捏造したもので捕虜は赤軍に比し日本兵の軍規嚴重にして勇敢たることを認めかつ捕虜に對し厚く優遇する日本武士道に感謝しをる狀態であるがかゝる捏造記事まで書き第一線兵士の士氣を鼓舞せねばならぬ赤軍の內情はこれで想像出來る

たほワシリーの所持せる數葉の私信は現在ソ聯生活の內容を暴露したものとして興味がある

手紙要左の通り

一九三六年七月十九日母より

ワシリーその後變りはないか、先日衣服と寫眞と書面五通を送つたが、屆いたら返事をおくれ、お前と一緒にエルドンに旅行したセライム老人は今年不幸溺死した、顏も姿もわからぬくらひで鼻も落ちてゐた、ただ金だけはぬれずにそのまゝだつたので皆でその金で厚く葬式してやつた、今お前に紙と蒲團を送つた、これは大切に保存しておくれなかなか手に入れること困難だから大切にせよ、フョードルはお蔭で碇泊所に勤務することになつた、その他小供は勤め口を探してゐるが見つからず家でも困つてゐる、コルホーズでは何も支給してくれぬのでやむなく木の實の樺の皮を食べてゐる

ソ聯當局は盛んに生活の向上を宣傳してゐるがコルホーズ農民の實際の生活はこの宣傳を忘れた生きた手紙で如實に曝かれてゐる

總局考案トレーラー 試運轉好成績

愈よ大量製作に決定

【奉天國通】總局自動車課で研究考案、同和自動車會社で製作中であつたトレーラー、（自動車貨物列車）はいよいよ完成したので廿日正午から奉天、撫順間の試運轉を行つた結果非常な好成績をあげたのでいよいよ大量製作を行ひ全滿自動車路線に配置されることゝなつた、新造されたトレーラーは自動車貨物列車ともいふべきものでトラックにゴム輪四輪、貨車十輛乃至十二輪を連結、自動車による貨物の大量輸送を行ふものである、トレーラー一輛の積載量は二噸乃至四噸で十二輛編成で約五十キロトンの大量輸送が可能であるあのトレーラーは現在アフリカの砂漠地帶で使用され相當の成績をあげてをり、比較的平坦な滿洲にはもつてこいのもので、トレーラーが普及すれば現行一キロメートル一キロトン當り五十錢といふ高率の自動車貨物運賃を鐵道運賃程度に引下げも可能視されるので、自動車課で更に本腰をいれてトレーラーの普及改良にのりだすことゝなつた

齊々哈爾市の

都市計畫委員會近く設立 五月前後となる模樣である

【齊々哈爾國通】大齊々哈爾市の建設を目指す都市計畫案は大同二年總人口十六萬案が作成されて以來、市內外にわたり異常な膨脹をみたので案の再作製をなすことゝなり、近く民政部令をもつて施行細則が發布されるをまち市公署內に龍江省長を委員長とし日滿軍官憲を委員とする都市計畫委員會の設置立案にとりかゝる筈で、その時期は大體

未種痘者に 三年計畫で種痘

【齊々哈爾國通】警務廳衞生股では近く公布される種痘法に基き省內未種痘者約百廿萬餘に對し三ケ年繼續でこれを完了する計畫を樹立、目下縣指導員、校醫、警察官などの講習を行つてゐるが、本年度は卅萬人に種痘を實施、このほかカシムベック病、甲狀腺腫張病に對する狀況調査のため縣當局を督勵してゐる

ハイラルの 市政一元化實現

【海拉爾國通】市政一元化の實施による市政籌備處の事務引繼ぎは廿一日午前十一時より籌備處において伊藤參與官以下省公署關係官立會のもとに籌備處原田參事官、市政管理處、佐藤事務官との間に事務引繼ぎを行ひ調印を完了した、かくて市民多年要望の市政一元化は廿一日をもついよいよ名實共に實現をみたわけである

營口港で 二月上旬より 碎氷船運航

【奉天國通】目下結氷中の營口港は天氣溫暖により碎氷期をはやめいよいよ二月上旬より碎氷船を配置、船舶の入港をはかることゝなつた

國軍各地に奮戰

唐部隊の猛攻 三倍の匪團を擊滅す

軍政部大臣から五百圓を賞與

混成第三旅參謀長唐中校の指揮する○○隊は去る十五日匪團を求めて峻嶮極まりなき山岳をしかも積雪三尺の胸をつく急傾をよぢ登り、或はかけ降りて文字通り苦鬪をつゞけつゝ十七日未明臨江二道洋岔附近において匪首萬順等の率ゆるわれに三倍する約五百の匪團を發見、猛然これを攻擊した、匪團は砲臺或は散兵壕に據り、頑強に抵抗し激戰十數時間におよびて夜に入るもなほ抵抗をやめず、唐部隊は益々これに猛攻を加へて遂に之を擊退し匪賊の大山寨を奪取した、この攻擊精神並に行動は滿軍が國軍としての自覺を遺憾なく發揮したものにして、絶讚にあまりあり、于軍政部大臣はこの果敢なる行動を表彰しその勞をねぎらふため國幣五百圓を贈與した

第四軍管區 討匪狀況

【哈爾濱國通】第四軍管區管下の匪賊討伐狀況左の如し

△步兵第○○團主力は三日午後三時三江省綏北縣梧桐河金鑛に蟠居中の趙系匪雷平孫蘇民の率ゐる百卅名を攻擊、交戰四時間にわたり、匪は夜陰に乘じ多大の損害を受け家屋に放火し逃走した

匪の損害 遺棄死體五、負傷多數の見込、鹵獲小銃三、彈藥三百卅發

我の損害 負傷兵一

△騎兵第○○團第○連は一月六日正午頃濱綏線城西北滿井西北約十粁松花江沿岸で匪首金甲山、何軍長以下六十名と交戰しこれを江北地區に潰走させた

匪の損害 遺棄死體十二、負傷多數の見込鹵獲小銃十二

我の損害 戰死兵一、負傷軍士一、兵二、斃馬二

△葦河縣治安隊は十二月卅一日一面坡西南方廿一粁紀家溝で匪首天明陽、平東洋匪五十と交戰これを南方に潰走させた

匪の損害 遺棄死體天明陽以下五、負傷多數の見込捕獲匪金山、双勝、人和の三名、鹵獲小銃三、彈藥七十發

我の損害 なし

△江北治安隊第○連は一月六日木蘭縣西方西馬架南北四粁松花江岸で不詳匪約百と交戰これを南方に潰走させた

匪の損害 捕獲三、鹵獲小銃三、彈藥十三

我の損害 なし

△步兵第○○團第○連は一月六日三江省富錦縣双山子で天元匪百餘名と三時間にわたつて交戰、これを福山方面に潰走させた

匪の損害 遺棄死體三、鹵獲小銃二、人質奪還二、鹵獲馬四十頭

我の損害 なし

△步兵第○○團第○連は一月六日午前六時頃一面坡南方廿四粁三長山頭子附近で、同心匪約六十餘名と交戰、これを潰走させた

匪の損害 遺棄死體三、負傷多數の見込、鹵獲小銃三

我の損害 なし

△步兵第○○團第○連は一月六日午前十一時頃一面坡東北三十粁青龍山附近で、海交匪約七十と交戰、これを潰走させた

匪の損害 遺棄死體四、鹵獲小銃四

我の損害 なし

太平鎭、葦河附近の掃匪戰

【哈爾濱國通】滿洲國軍騎兵第○○團百四十名は一月十四日太平鎭南方四十滿里に地點において金匪二百と交戰、二時間にしてこれを潰走せしめた、敵の遺棄死體二十鹵獲品は小銃彈藥その他多數、我が損害は負傷兵一、兵馬四、騎兵○○團第○連は一月十二日賓縣において不詳匪八十を、また賓縣治安隊二ケ連は一月十日三不營附近において東來掃化の合流匪八十を、步兵第○○團第○連は一月十日葦河縣において華東匪百五十をいづれも多大の損害を與へて潰走せしめた、我が軍損害なし

第一軍管區の 討匪狀況

【奉天國通】東邊道における國軍各部隊の匪賊討伐はいまや最高潮に達したが、第一軍管區管下の昨年十月一日より本年一月五日までにおける討伐回數實に四百卅回匪賊の死傷者一千六十四名、國軍の死傷者百九十二名に達し、赫々たる武勳の跡を物語つてゐる

全滿木材商組合 關稅問題を協議

安東日滿木材協會の提唱による滿洲材內地輸出關稅引下げ問題に關する全滿木材商組合協議會は二十一日正午から記念公會堂にて開催され

一、滿洲材日本輸入關稅問題
一、滿洲材の輸出統制問題
一、滿洲國鐵道輸出木材運賃引下げ問題

に關して協議したが、內地方面の運動に關しては日滿木材協會に一任することゝなつた

實業懇談會例會

滿洲興銀、中銀、總領事館、市公署、市商會等實業關係官公署等の代表者によつて組織されてゐる實業懇談會一月例會は來る二十八日午後三時より興樂路中央飯店で開催されるが當日は實業部より椎名統制科長が出席「滿洲國產業開發」について懇談をなすはづである

實業協會理事會

日滿實業協會滿洲支部理事會は二十二日午前十一時から新京商工會議所において開催、石崎、尾藤（新京）加藤（哈爾濱）爪谷、長永（大連）加藤（奉天）の各理事並びに滿洲國側各理事出席、

一、昭和十二年度實行豫算に關する件
一、支部規則改正に關する件

以上二件に關し審議を行ひ同四時散會した

滿洲生命保險 社屋新築 地買收

客年創立總會を開いた滿洲生命保險會社は、實業部よりの業務規約認可を俟つて二月早々愈よ開業することになつてゐるが、生保業務處理には可成り廣大な社屋を必要とし、現在の康德會館の一室では到底充當すべくもないので明年度に於て新社屋を建築すべく大同廣場中銀隣行裏手の電業所有地二千坪を買收するに決定し、近く電業本社と賣買覺書を交換することゝなつた、賣買價格は嚴秘に付されてゐるが坪當り四十五圓內外とみられる

一般外科 內臟外科 痔疾 性病科
大森醫院
示楽町二 電(3)四七四三

地圖・兵用圖書・一般印刷
謄寫版一式印刷
小林又七支店 新京出張所
豐樂路六八 電(2)一九六四番

室町小学校前 藤久 婦人子供服專門 電3三七六四番

質流品 ラクダ布團特約販賣 和洋服堀出物 よろづや
祝町二丁目太子堂東横通り 電話3五五七一

おでん 土筆 ダイヤ街 東一条橋ギワ

酒は金盃 松鶴
滿洲一安い 料理自慢 やき鳥 小鉢物 洋食 洋酒 日本酒 なんでも廿戔均一 一心
吉野町二丁目銀パレス隣

お寫眞は 林田寫眞舘 中央通警察署向 電話(3)二一二二番

ハルビン水道街 榮屋ホテル 電話 四九六六 六二四八

健康保持に 榮養增進に 缺くべからざる副榮養素
オリザニン
ビタミンBの世界的始祖 一九一〇年鈴木梅太郎博士發見
オリザニンは、健康保持に、榮養增進に缺くべからざるビタミンBを最も豐富に含有する製品なり
原因不明の虛弱者に、食慾障碍に又便秘等に際しては勿論、結核患者、肋膜炎、チフス等に於ては、原病に對する抵抗力を高め、ビタミンBの高度なる消費に應ずる爲にオリザニンを與へ、極めて良好なる成績を示すを實驗諸家に認められつゝあり
（說明書御申越次第進呈）
粉末、錠劑、液、エキス 注射液各種 有名藥店にて販賣す
三共 SANKYO
東京・室町 三共株式會社

流行歌 Columbia
動題に因みて
田家の雪 西條八十作詩 古關裕而作曲 音丸
出征の歌 伊藤久男 レコード番號二九二〇五
赤城しぐれ 霧島昇 レコード番號二九一二三
あなたは無情 赤坂百太郎 レコード番號二九一二七
製造發賣元 株式會社日本蓄音器商會
コロムビア

毛糸 紅屋 祝町二丁目太子堂前 電話三-二六〇三番

天下一品 一家一壜
ライトインキ
人在り 文字あり ライトあり（札幌アカシヤ文具店主作 標語）
（大壜 小壜 各種……全國の文具店にあり）
本舗 ライトインキ製造株式會社

季節の醫學

極めて手輕で効果的な含嗽と吸入

△……どんな場合に行ふか

咽喉に痛みがあるとか咳が出るとかすれば先づ家庭では含嗽或は吸入をします。これは風邪の熱さましと同樣最も普通的に行はれて居る而も治療上相當有効なもの丶一つです昨今の寒さでは咽喉の病氣も時に多く見受けられますから含嗽と吸入に就て述べます

近頃では平常の健康に關心を持つて居られる家庭では、一日中に何回とか、外出からの歸宅後には必ず含嗽を勵行して居る樣です。

寒さに向つて咽喉を痛め易い人は外出時のマスクと歸宅後の含嗽をする事によつて罹病率を大變少くする事が出來ると思ひます、輕い咽喉炎は含嗽と靜養で他に特別な内服藥を用ひずに快癒せしめる場合もあります。吸入は咽頭炎が更に咽頭氣管に病氣が進んで來た時に用ひて効果があります、よく單に咽頭丈が惡いのに含嗽をせずに吸入をしたり、主として喉頭以下に炎症があつて痰の出る場合に含嗽のみしかしないのは全然無効ではありませんが、極めて効果の薄いものです。それは喉頭即ち扁桃腺及びその周圍に病毒があるとか、粘液性の分泌物とかがたまつて居ても場所が口腔の直ぐ奥にあたる位置にあるから、容易にこれらが含嗽によつて外界に送り出されて淸淨にする目的が達せられますが、喉頭及び氣管部の炎症では分泌された痰は主として咳によつて咽頭部まで送り出されなければならないが、膿い粘液性の狀態の時は多少强い咳をしても却々出切らず含嗽した處で喉頭以下の部分へは藥液が達しませんから目的に添ふ事が出來ない

この時吸入を行へば膿い分泌物は薄められて排出され易く、種々の異狀感は病氣の部分が濕潤されて病狀が著しく輕くなります。で倘ほ改めて云へば、扁桃腺及びその周圍に病氣のある時は含嗽をする、咳が出る聲が嗄れる、或は痰が咽喉の奥から出る時は含嗽に吸入を合せ行はねばなりません。

最後は用ひる藥ですが、含嗽藥は直接咽頭の病毒を殺す程度の强力なものは反つて危險であり、吸入によつて藥効を及ぼす事も亦期待出來ません、當今倘醱水、重曹水、過酸化水素、水稀釋液、明礬水、及び鹽剝水等主なもので何れを用ひても差したる相違はなく、單に豫防の爲なら鹽水でも唯の水でも差支ありません吸入には重曹水を主として用ひ、少量のリスリンを加へれば倘結構で一日に二回から三回一回の時間が約十五分かければ十分です

△大阪の別格官幣社阿部野神社では今日例祭。
△西鄕吉之助西洋醫者京都入の願書を出す。（慶應四年）
△我國第一の大釣鐘大阪四天王寺の鐘完成。（明治三十六年）
△フレデリック大王生る。（西暦一七一二年）

"裁縫はいや"と女學生はなぜ言ふ

近頃の娘はお裁縫がきらひで困るといふことはどこの家庭でも聞くことです、どうしてそんなにきらひになつたか半分は學校の責任でせうが、その半分は又

家庭の責任ではないでせうか。といふのは、小學校でも女學校になつても、學校のお裁縫の時間といふのは一週にたつた二時間とか、せい〴〵三時間とか、ほんの僅かなものであり、學校としても、學課の中で、お裁縫が大變大事なものとはしてゐません。では家庭とではいふと着物を着て暮す以上は、どうにか少しは縫へるやうにしたいとお母さんなど切に望んで居られるが、さう思つて一生懸命になられるのは女學校でも卒業した年頃になつてからなのです。しかしそれではもう遲いもつとずつと前

學校にお裁縫を習つてゐる時、同時に家庭でもさせる學校ではほんの形式位しか敎へないから尙更その分まで家庭でさせなくてはならないと思ふのです、といつても、それ程の時間もなければ、初めから着物など出來るものでもありません、本當に縫ふのは卒業してから時間のとれるやうになつてからで十分です、たゞ針仕事に對する興味を持たせるやうにお人形の着物でもよく

前かけでも腰巻でも、家族中の枕カバーでもさうした簡單なものをお母さんが手をとるやうにして敎へていたゞきたい。そしてほめたりたまにはおだてたりしてごらんなさい、ほんとうの着物は縫へなくても羽織も縫へなくてもきつと興味だけは持つやうになるし、他の人の仕立てたものにも注意してみるやうになる。そこで學校を出て時間がとれるやうになつた所で、實際に仕立てるといふやうにすれば、必ず誰も興味を持つてするものです。

婦人に特に多い嫌やな口臭

先づ原因を治せ

▼……バスなどに乘ります時折り非常に口のくさい人に出會ひますが、この大部分は胃、齒、鼻の病氣が原因で起ります、たとへば胃であつたら胃アトニー、慢性胃カタル、胃癌などに、齒では齒槽膿漏に、鼻では急性、慢性の蓄膿症の場合、この外扁桃腺炎を起したときも一時的ではありますがくさくなります。

▼……また舌癌、上顎癌などの口中の病種の場合も胃癌と同樣に相當口中に臭氣を持ちますが、しかし何といつてもくさいのは眞性臭鼻性の患者で、これはとてもくさい、わきがと同樣に眞性臭鼻疾は體質で、したがつて女性に多く、また月經時に多く見られる現象です。

▼……他の臭氣はその原因となる病氣の治療によつて自然治癒をはかることが出來ますが、これだけは療法がまだありません、原因の病氣を治さず一時的に口のくさ味をごまかす方法は――ハッカ油のやうな芳香劑を口中に含ませるのがよい、またこの芳香劑を入れた重曹水で始終うがひするのも一方法でせう。

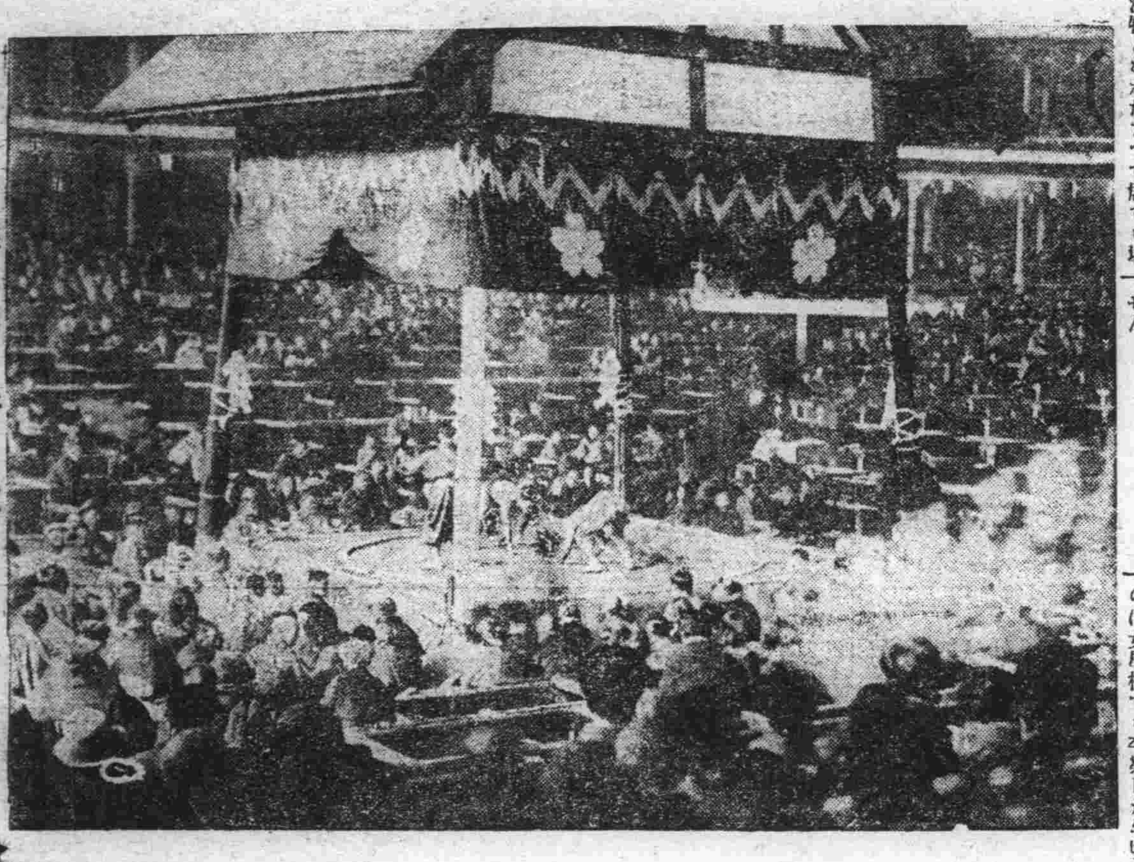

◇……春場所大角力……

けふの番組

（M・T・C・Y 新京放送局）廿三日（土曜日）

朝

七、五〇　ラヂオ體操（東京）
八、一〇　氣象通報・入港船のお知らせ（大連）
八、一五　中等滿洲語講座（大連）　講師　秋父固太郎
八、四〇　朝の音樂（大連）
九、三〇　經濟市況（東京）
九、四五　建國體操
一〇、四〇　經濟市況（大連　新京）
一一、〇〇　家庭講座（大連）讀書と眼の衞生　大連醫院眼科　船川尤一
一一、二〇　料理獻立（哈爾濱）

晝

一一、三〇　家庭メモ
一一、三五　經濟市況（大連）
一一、四〇　經濟市況（東京）
一一、五九　時報（東京）
〇、〇五　晝の演藝（レコード）
〇、四〇　ニュース（東京・新京）
一、〇〇　經濟市況（大連・新京）
三、〇〇　經濟市況（大連・新京）
三、三〇
六、〇〇　春場所大相撲實況「九日目」（東京）―兩國國技館より中繼―
三、五〇　經濟市況（東京）
四、〇〇　ニュース（東京・新京）

夜

四、三〇　經濟市況（大連・新京）
六、〇〇　子供の時間（東京）うたのおけいこ　子供のテキスト一月號特選童謠　四家文子
一、みのむし　古村智惠子作詞　山田耕作作曲
二、兵隊さん　小林保雄作詞　細田義勝作曲
六、二〇　コドモの新聞（大連）
六、二五　講演（東京）偶然と運命　東京帝大教授　文學博士　丸見迥造
六、五五　カレントトピックス（東京）
七、〇〇　ニュース（東京）ニュース・告知事項・番組豫告（新京）
七、三〇　國民歌謠　子供と家庭の夕（大阪）　大阪放送合唱團
（イ）國旗揭揚の歌　乘杉嘉壽作詞　下總完一作曲
（ロ）一月一日・紀元節　明治節
（ハ）天長節
七、四五　兵營喇叭　第四師團管下喇叭手
（イ）號音　（ロ）敬禮　（ハ）行進（速歩行進）
八、〇〇　一月のノート　JOBK文藝課編輯　胡蝶座
八、一五　少年講談　左近右近　吉川英治・作　旭堂南陵
九、〇〇　時事解說（東京）經濟學博士　服部文四郎
九、三〇　時報・ニュース（東京）ニュース・告知事項・氣象通報・番組豫告（新京）
一〇、〇〇　トーキー中繼（大連）
一、パラマウント映畫「歌の翼グレース・ムーア主演」より
二、漫畫（シリーシンフオニー）
一〇、三〇　北滿の時間（哈爾濱）

ラヂオの御用は　東京無線　電(3)四九〇五三八九番

うたのおけいこ

子供のテキスト特選童謠　子供の時間に四家文子さん

一、みのむし　古村智惠子作詞　山田耕作作曲

蓑虫みのむし蓑のなか、しづかな小春の木の枝に、小鳥のやさしいうたきいて、ゆうらり、ひとりゆれてます。
蓑虫みのむし蓑のなか、夜更けはさむい木の枝に、落葉のささやき、風のうた、とろりきいてねむります

二、兵隊さん　小林保雄作詞　細田義勝作曲

トテトテタッタ、兵隊さんのラッパの音、あの子もこの子もかけて行く、僕も一緒にかけてつて、兵隊さんと呼んだらば、失敬と言つて笑つてた、僕はうれしくなつちやつた
トテトテタッタッタ、兵隊さんのラッパの音、あの子もこの子もとんで行く、僕も一緒にとんでつて御苦勞樣と言つたらば、ありがたうと笑つてた僕はうれしくなつちやつた

美しいウエーブが櫛で出來る

▽……柔かく感じもよい

アイロンでするウエーブの樣に、毛を傷める心配のない櫛のウエーブの方をお話しませう。櫛は齒のたいして深くない目の細かい物がよろしい。特別新しくお求めにならなくとも、昔流行つた

輪櫛といふ樣なものでも結構です、四五本用意なすつて下さいませ、髮は最初洗ふなり濕すなりします（お湯の方がよろしい）そしてそのしめりのあるところで、御自分のお好きな樣に髮の形を整へ櫛をさしてゆくのです、櫛のさし方は普通さす場合の樣に齒の入つたところが溝になると思つてさせばよろしいわけです、でお好みによつて適當な間隔をおいてさしてゆきます同じ部分に二本互違ひにしてさしてもよろしうございます、すつかりさし終へたら

手拭でもネットでもよろしうございますから、上からかぶつて、髮のしめりがなくなるまで待ちます。髮には非常に柔かい感じのいゝウエーブが出來てゐます、これは髮の毛の柔かい人には最も適した方法ですが、硬い人でもこの方法をくりかへしてゐるうちによくウエーブがつく樣になります。パーマネント・ウエーブをかけたあとなどにもこの方法はよろしうございます

二册の本

高室町校二　李龍範

僕の本箱に二册の本が大切にしまはれてゐる。それはエヂソン傳と辭典だ。心がゆるむ時や怠けたくなる時は、此の二册の本を出しては心に鞭打つて將來の希望に對して必ずやり通して見せるぞと誓ふのだ。それには深い原因がある。それは丁度三月五日の日だつた。今日は愈よ發表かと思ふと氣が氣でない。朝飯もそこ〳〵にして學校へと急いだ。學校に着いて見ると話しあつてゐるのは皆昨日の試驗の事許りだ。授業は昨日の試驗の解答だけで、後は掃除に移つたが皆あせるだけで一向掃除は進まない。先生があせるなと言つてもあせらずにはゐられ無かつた。一年間血みどろに勵んだ結果は果して如何にと、誰の顏にも心配さうな色が漂つてゐる。掃除がすんで見ると二時三十分を少し廻つてゐた。あゝ後三十分足らずで勝敗が決するのだ。大きく言へば一生の運命が左右に動くのだと思ふと愈よ氣がいら立つ氣の早い連中は中學校へ自轉車で行く者もあつた。やがて先生が事務室の方に行かれた。教室の中の空氣は不安に充たされてゐる。中には廊下に出て先生を待つてゐる者もある。先生が五分位たつて來られたが、五分が隨分長く思へた先生は教室へは入つても仲々發表しようとはしない。皆は死の宣告でも受けるやうにうつむいて。顏を上げた拍子に先生の目とぴつたり合つた先生は眞く頭を下げて床の方を向いてゐられる。僕は大抵落第と思つた口惜しさと失望の念に終にすゝり泣きした先生もこれ迄と思つたのか受かつた者を一々指さす、一人二人三人とあつちこつち勝誇つた歡聲が起るが、室内の空氣はまだ不安にみなぎつてゐる。五人迄さして、先生は無言の儘出て行かれた。出て行かれる先生の顏も蠟のやうに眞蒼である。廊下で商業の受驗生が待つてゐたらしく、どつと教室の中には入つた。皆僕に氣付たらしく、僕のまわりを四五人が圍んで「受かつたか。」と聞かされた時はまるで地獄の底にでも落込んだ氣持になつた。そして漸く小さい聲で「落第したよ」と言つて受驗票を破り棄てゝ見せる。中學校に受かつた者達が慰さめてくれたがそれも十分位たつたと思ふと何處かへと姿を消して終つた。殘つたのは皆落第生許りだつた。

誰かゞ「僕等は人間の屑だよ」と言つた、聲は今でも忘れることは出來ない。しばらくすると先生がいらつしやつて「李は一寸教室の中には入つて來てくれ給へ」と言はれたので教室には入つた。室内はしんとしてゐる。隣の屋根では雀迄が嘲笑してゐるやうに何か囀づつてゐる。先生はすつかりお聞きになつて、さては一目の爲にやられたな。悲觀しなくても好いよ又來年があるでは無いか」と言ふ先生の目にも涙を見逃せなかつた。僕は初めて師の恩の貴さを知る事が出來た。一人すご〳〵と家に歸る時は六時位だつた。道端では中學生達が樂しさうに口笛を吹き乍ら通るのが羨やましくもあり恨めしくもあつた。落第の經驗の無い者に、此の悲しみが分るまいと思ふと尙寂しくなつた。家の門迄來た時は仲々家には入る事が出來なかつた。寂しさうな老父母の顏がちらと目にうつる、思ひ切つて門を開けて家の中には入つた。家では皮肉にも昨日試驗がすんだ許りだと云ふので、御馳走があつたが仲々喉に通らない、唯家の人に知られない樣に苦しいのを我慢して笑つて見せた。夕飯がすんで打明けようとしても仲々打明けられない父が「今日はえらいふさいでゐるではないか發表は後何日位殘つてゐるか」と言はれた時は堪らなくなつて、つい涙を見せて終つた。そして父に打明けた。僕の爲に三軒位の道もいとはず神に詣でて、僕の望が通るやうにと願つてゐた父のなげきは無言で、僕以上だつたやがて父は無言の儘何處へやら出て行かれた家の中はしんとしてゐる。奥の間では母のすゝり泣きが時々聞へる。僕はつく〴〵考へた。男は泣く許りが男では無いぞ七轉八起と言ふ言葉があるではないか。來年こそは誓つて今年の弔合戰をやつて見せるぞと決心した。其中に父が歸つて來たそしてエヂソン傳と辭典とを買つて來て下さつた。エヂソン傳には深い意義があるのだエヂソンは何回も落第して終に學校を退校された。それにも屈せず工夫して終に世界の發明王となつたぞと言ふ意味なのだ。僕が其の時の心持を忘れた時は永遠に僕は腐つた人間になるのだ。此の二册の本は僕の無二の寶である。

出生

▲本籍佐賀縣新京花園町三丁目四ノ三宮崎重男氏次女美蓉子さん五日出生
▲本籍東京市新京常盤町一丁目十都留嚴氏長男昂さん十二日出生
▲本籍新潟縣新京山吹町二丁目十一ノ二佐野吉郎氏次男治さん十三日出生
▲本籍靜岡縣新京曙町二丁目十二杉本定雄氏長男辰雄さん二日出生
▲本籍山口縣新京朝日通五七石元叶氏二女春美さん十三日出生

死亡

▲本籍長崎縣新京羽衣町三丁目倉崎武さん（五歳）十八日死亡
▲本籍愛知縣新京羽衣町二丁目二六二古河儀一氏（二十六歳）十八日死亡

おいしいおそば　萬世　朝日通領事館西門前　電話(3)五七六番

外科・一般・花柳病科　肛門病科・入院夜間診應需　廣澤醫院　日本橋郵便局前・電五四三六　ドクトル廣沢德民

日日案内　廣告料　三行一回金八十錢　讓渡五行一回金四十錢　十行一回金一圓八十錢
電話　格安讓度問合せ(3)二三〇七　山田
電話　買度し中介諸々問合せは(3)六二六七番ヘ
貸ア　パート、場所、日本橋通二四問合せ川上藥局　電(3)二四〇二
カメラ　中古買入交換歡迎東二條通大黑屋電話(3)二五四八番
ラヂオ　四球二十圓より修理は迅速安價關原洋行電(3)四七五五
サラリーマンへ低利秘密月賦金融電話(3)六二六七番船橋
貸事務室　中央通郵便局前　滿鮮ビル　電(3)四九五八
下宿及貸間　先づ問合せは同和號へ電話(3)六八三七番　富士町五丁目四　同和號
三省堂製本所　帳簿專門　電話3三三三四番　三笠町三ノ九
トラックに依る運輸　大和運輸公司　日之出町九ノ二　電三ノ六九〇八番　引越及建築十木材料一般　農産物麻袋の準備有
電話　買賣　金融専門　公益社　新京百貨店二階二號室　電話(3)二三〇七番
金融　創業五年　新京三笠町一丁目赤玉カフエー西横入　新興社　電(3)四九〇二番
鍼灸　あんま　新京永樂町三ノ一　一陽堂療院　電話3五八二九番
ほねつぎ　中央通一五裕泰號内　末松接骨院　電(3)二二〇四番
あんま　一條横詰　九州堂療院　電三一六五〇九
整骨院　今辨慶　電(3)五六一一番

金融　福海商事　和通り六五（金水教側）(3)六五五〇
金融　昭和洋行　入船町三丁目二三（東三條橋詰）電話(3)三七〇九番
人を雇はれるなら本會へ　失業路頭に迷うものは本會へ男女を問はず　自彊會本部　東三馬路線電臺下（平井）電(2)一〇八五
大募集　各一般女中　子守、女店員、女事務員其他雇主及求職者は至急申込まれたし　女子専門　新都職業紹介所　ダイヤ街（梅ケ枝町一ノ一四）電(3)六七〇九番
高級御下宿　一、場所富士町二丁目　一、各室六疊風呂付　一、朝夕二食　一ケ月四十圓五十圓六十圓　御用のお方は電話3四九三七へ
公認　電話即時金融　帖名其儀多頒ば　〇賣買は老舗なる當社へ!!
取扱一切迅速　電話賃貸便利扱　東一條通り四六　新京土地建物會社　△電治用達部　電3四八二八
電話と金融　賃貸賣買　金融即時、長期、秘密　僅かなアタマ金でお買入れができます　有價證券其他に付ても便利に御相談に應じます。　荻本電話店　入船町一ノ一九（ダイヤ街橋際）電(3)六二六七
鍼灸　おまんま　高橋治療所　電(3)五八六七　中央通
新座敷と庭園　溫泉閣　島溫泉料理　新年會は特に御相談　三圓七品酒二本　電話(3)五六八五　ニ五五八
家傳お灸　脚氣　淋病　婦人病　神經痛　△ロイマチス　△胃腸病　△關節炎　△痔疾　ハリ灸専門　清水鍼灸院　中央通大阪商船横　電話(3)六七二七番
公債と勸業債券買入　恩給と金融　新京八島通り六番地神社裏通　ボシン商會　便利秘密迅速立替　電話(3)二八七五
公認土地家屋　土地家屋賣買　電話賃貸仲介　金融　不動産管理・住宅店舗御紹介　新京東一條通・四五　萬成社　電(3)八八四番
一般金融　昌榮公司　金融部　入船町二丁目三番地　電話(3)五五四九番
貸　勉強出血　保管確實　物價安　博多屋　秋町二丁目七ノ四　電(3)六三四番
宿料低廉　臨時宿泊御下宿共　家族的優遇　閑靜淸朗の室あり　高級旅館　滿日館　東五條通一五　電話3三八〇二
一般金融　昭和金融株式會社　新京入船町三ノ五　電(3)五七三番　支店哈爾濱外國六道街八號　電八七七
貸　貸出勉強　保管確實　物價安　博多屋　第七・七區・二七　電(3)五五二三番

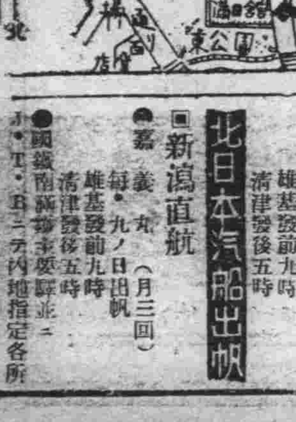

九州行近道　大連より
千歳丸　十日、廿日、卅日　午前十一時發
淡路丸　五日、十五日、廿五日　午後四時發
長崎　鹿児島
一等　二八圓　三三圓
二等　一四圓　一七圓
三等　一二圓　一五圓
近海郵船
滿鐵主要驛及びビューローにて九州各驛行船車連絡切符を發賣致します

大阪商船出帆
門司、神戸（大阪）行
熱河丸　一月廿五日
扶桑丸　一月廿六日
うすりい丸　一月廿七日
たこま丸　一月廿九日
吉林丸　一月卅一日
志あとる丸　二月一日
ばいかる丸　二月二日
うらる丸　二月四日
（午前十一時大連出帆）
三角・鹿兒島・沖繩行
貴州丸　一月二十四日正午
●切符發賣所
滿鐵及國鐵主要驛並各地ジャパンツーリストビューロー案内所
船車連絡往復切符は汽車二割引、汽船一割引、通用期間二ケ月
大連より乘船往復切符は復路運賃二割引、通用期間三ケ月
●専屬荷扱所
國際各地運輸會社支店
大阪商船株式會社
大連支店　電二―一五一
奉天事務所　電四―〇八九
新京事務所　電3二二〇一
哈爾濱事務所　電七二〇一六

日本海汽船出帆
●敦賀直航
さいべりや丸（月三回）
每・一ノ日出帆
●滿洲丸（月三回）
每・六ノ日出帆
雄基發前九時
清津發後五時

北日本汽船出帆
●新潟直航
●嘉義丸（月三回）
每・九ノ日出帆
雄基發前九時
清津發後五時
●國鐵滿鐵主要驛並ニJ・T・Bニテ内地指定各所

新春隨筆

今年からは

（諷刺ふうに）（下）　今村榮治

そんなと☐僕はふと生きてゐる人々のことを思つたのである。「これぢやア、今時代に極樂へ往生しやうつて者は一人だつてありさうにもない。みんな美しいものに憧れ、泰平樂に暮したがつてるからなア」と、どうやら極樂の門らしいものが遙かにみえてきたので來た路を振りかへり、そのあまりの峻しさに較べて極樂の中はどんなにいゝ處だらうと飛び立つ思ひで門に近付つていつた。やはり此處にも門衞がゐる。「どなたさまで…？」「今村榮治といふ者です、お世話になりに參りました」「何？今村？」門衞の濃顏が急に毒虫でもみつけたみたいな表情に變り、それから怖いものにせり上つて「そんな者は前世から報せがない。地獄と間違へるなッ！此の間抜け野郎！」雷が落ちたみたいな聲で怒鳴つた。意外だつたのでポカンと宙ぶらりんの氣持で立つてゐたが長居したらなぐられさうなのでてれがくしに頭をかき〳〵逃げるやうに歸つて來た。自惚れて身の程も識らずにこのこと極樂へゆかうなどゝしたのが後悔されるのであつた。「やけりだめです」岐路に來て先生に告げると、「そうか」と相變らず傾惱のない受け答へだつた。取りつく嶋もないとはこんなことをいふのだらう。しかし何んとかして先生の力を借りなければならないと思つたので「で、先生何んといひますか極樂でもない、地獄でもないその中間といつたやうなところはないでせうか？」「ないね、以前はあつたらしいんだ。例へば資本主義社會のブル階級でもなく、プロ階級でもないプチブル階級といつたやうな、つまり地獄にも極樂にも容れられない君みたいな亡靈の住みよいところがね、だが時勢で資本主義の中間層級がプロレタリヤ階級に轉落して了つたと同じやうにみな地獄へ轉落して今はそんな中間はないんだ。だから君、どつちか判然り區別のつく迄、歸つて生きたまイ。でないと死ぬことはできないのだよ」「だつて先生、僕アあんな社會に生活するの嫌ひです。無理解で、けちんぼで、エゴイズムで、僕がいくら苦しい思ひをしてる時でも、誰もが少しもいたはつてくれやうとはしない、ばかりか、意久地の無い男だとか、男の屑だとかいつて嗤ふんです。女は女で現在ぢや經濟的獨立を認められてゐながら、そして自分でそれを自負してるくせにその賞金持のとこへ嫁つで美味いもの喰べて美しい着物を着て安樂な生活をしたいといふ劣等な理想家ばかり揃つてますからね、一體そんなのベッドを共にする代償として金錢を要求する娼婦の根性と差はないぢやありませんか。考へると嘔吐を催す位です。僕みたいな男は將來「あの時の僕の人生幸福だつた」と、樂しい思ひ出になるやうな戀は一つもできはしない。大體今の世にはシャイロック型の人間がせい〴〵寛大なので、でたらめに女たらしの上手な人間でないと生きにくいんです、生活能力だつて一人の男に幾人分少くとも二、三人分を要求する無茶な社會ですからねえ」「ふゝ君、生活能力の充分でないのは君自身の低能さからだよ、誰の罪でもない」「ところが先生、さうでないんです。僕にいくら能力は有つても世間けやつと一人分でも滿足に發揚する場所と時間を與へてくれないのです。これは僕のみではない、僕なんかより以上に能力を有つてる人達が適當な場所と時間を與へられないためにその展けた智能や思想が內攻しこんぐらかつて終ひに自然と自滅作用を起すそんな人が現在の新京にだつて、隨分ゐますからねえ。街を歩いてゐると幾人ものそんな人達と出遇ふんです。一種名狀しがたい淋しい影を曳いて歩いてますから直ぐ判ります。彼等が如何にして生きていくか、僕にはよく判るんです」けんめいに喋つて氣がつくと先生は笑つてゐた。「ふゝ君は隨分ロマンチックだねえ。君の話をきいてるとなるほどそれぢや生活しにくいだらう。捨てたまイそんな考へ。きくところ君の理想は高過ぎるよ。そりや、理想はいくらでも高く遠く置くことができる。だが現實は君封建的な偏習と環境と本能の力に重壓されて呼吸も碌にできないんだ。それが現實だよ。だから內省するとか、批判するとか、そんなことが一番いけないんだ。捨てたまへ。女のことだつてさうだよ。例へば一人の女に戀をして、（これはいけない）と思つたらさつさと捨てゝ次の女を探すんだ。主のある果樹園でコ、ナッツを盜つて喰ふことだつて憚ることはない。欲しいなアと思つたらむさぼり喰つて、あと口をきれいに拭つとけばいゝんだ。戀愛も道德も幸福も大きな時代の流れから汲み取らなければ獨立したそれ自體としてはもうとうになり立たなくなつたからな。昔、われわれの先祖であるアダムとイブだつて禁斷の樹の實を喰つたためにエデンの園から……いやこんなところで長話をするもんぢやない。もう除夜の鐘も鳴つたやうだし、借金取りもみな歸つて了つたら當分は安心だ。借金取りなど氣にかけないでダンスホールにでも行つてみたまい。踊りながらさくらんぼみたいな頰ッぺたに男性の呼吸を吹きかけ、そして耳に騷いてやりたまい（「君の肉體、好きになつた」）とね。すると、彼女の體が微かにふるへるだらう。それが戀愛なんだ。將來樂しい思ひ出になるよ」「さうですかねえ」「間違ひない。俺が永い間の經驗から得た結論なんだ。さ、早く歸つて生きたまイ」「先生、どうしても僕ア生きてゆかなくちやならないんでせうか？」「うん、それアね、いづれ一度は必滅の煙となつて火葬場の煙突をくゞらなくちやならない時が到來するんだけどね、それまでは生きてゆくことの、のつびきならなさがあるんだよ、さあ歸りたまイ」「は、で先生はどちらへ？」「俺は勿論地獄さ、文學を愛した德があるからな」なるほど先生くらゐの大家になれば地獄の門衞が言つた通り、無條件にゆけるだらうと僕は思つた。「では…！」「一寸待ちたまイ、君、歸つたら佐和山一郎に……いや君は佐和山と仲が惡つかつたかな…？」「でも最近仲直りをしましていゝ仲になりました」「そりやアよかつた。同じ人間同志が互ひに口角立てゝにらみ合ふのが一番みにくいからね、……で、佐和山が此の頃ダンスにこり出したつていふぢやないか？」「はア、何日かはキャピタルにいゝ娘をみつけたとよろこんでをりました」「さうか、ふゝそれはよかつたなア、しかし君、歸つたら言つてくれたまイ、ダンスも飽いて了つて、ふらふらつと死ぬ氣になるなつて。あいつもさしあたり君みたいに地獄にも極樂にも容れられない男だからな。ぢや早く歸つていきたまイ」地獄の道をゆく先生を名殘り惜く見送つて僕は生きることの、のつびきならなさのために生きる道を歩き出したのである——「つい去年迄は高い理想を抱いてそれを目標に、年あらたまるたんびに（今年こそは）とか（今年からは）と意氣まいてきたものだが、さて今年からは——。（終）

新京ホトトギス 初句會詠草

まなざしの優しかりけり枯野犬　朱城
蒙古包枯野と色を同じゅうす　同
スキー驅る赤きジャケツの子は富める　桑翠
初芝居きららの𪆐に舞ひゆける　同
三寒の星きらめけり首都の灯と　鳥人
スキー宿朝淸らなる煙りあぐ　同
立てかけしスキーばかりの廊下かな　章
スキーヤー黒き眼鏡を取りて若し　同
スロープに次のスキーのかゝり來る　休山
一聯の官舍の灯ある枯野かな　同
二の囃子始つて居り初芝居　獸念子
川の温泉へ下りる手欄やスキー宿　同
三寒も四溫もなくて務めけり　牙城
三寒の街に古りたる阿片館　同
初芝居いにしへの日を綾なせる　まさし
嶺々の秀の輝きスキー止まらず　同
陽の落ちし高き小窓のスキーかな　千春
落ち着いてスキーの宿のせまからず　同
隘路にスキー戻りと村人と　南村
あちこちにスキー立てあり終列車　同
上村の千人風呂やスキー宿　玉峯
爆竹ははるか支那街初芝居　靜龍
小倅のスキー立てかけ杣の宿　常人
一峯の處女雪越ゆるスキーかな　宵々
三寒や氷柱となりし驢馬の息　北遊子
初芝居引きたる幕の濃むらさき　荷葉
吉林の街並見ゆるスキーかな　同

書架

本欄紹介希望の新刊は本社編輯局宛一部御送附相成度し（係）

△斯民（一月十五日號）手織工業を見る、スケート等のグラフ特輯がある、ほか新年向きの記事をあつめてゐる（新京北安路、滿洲弘報協會、半年九角）

△學藝新聞（一月十五日）文藝團體展望、木內進「詩的精神の檢討」島東吉「一句を詐る」學藝ニュース等（東京市京橋區銀座西五丁目三ノ一、學藝新聞社、六錢）

△滿洲經濟情報（一月十五日）古田主計處長、富田興銀總裁の執筆したものを卷頭に資料、時事、雜報等を掲載（新京中央通十二ノ八日滿實業協會滿洲支部、十五錢）

學藝消息

▲朔風社例會は左の通り開催
一、時日　一月廿三日（土）午後七時より
一、會場　浪速町二ノ四、南方
一、兼題　寒　五句

短篇小説二等（賞金拾圓）

芝居正月（四）

松村冬木

2　寢正月（續）

未だ一度も泊つた事のない此の家。假令、泊ると言つても一度は歸れと言つて欲しかつたお絹の口から（お床を取つて來るわね）とお絹自身は輕い氣持で出て行つたのでせうが、世の中の初對面の人は誰でも——どんなつまらぬ男女でも、必ず、一度は夢の中の美人を追ふやうな純な觀方をしたがる團長には、此のたつた一句が今宵の夢を打壞して、白々しいありふれた「女郎お絹」を痛感せねばなりませんでした——冷たくひへた酒をあふつでは、餘りにも當然な現實を常に美化したがる馬鹿氣た感傷を、自嘲し續ける心算りです。

階下に二次會か、三次會の人達が雪崩込んでゐます。女郎共に噂の種を蒔散らす御連中でもありませう？……

『親方！只今！』

『あッ！劉か？驚くぢやないか、だし拔けに飛込んで……』

『驚くどころの話ぢやありませんぜ、團長さん！愚圖々々してゐたら、こちとらの命も危いものです……ま、一杯下さい、胴震ひが止まりませんよ、こん畜生！こんな芝居は生れて初めてだ。筋だけお話して置きませうよ。歸つてから筆書の證據固めをする奴もあるにはありますが……』

——胴震ひしつつ劉の語る傳座長射殺顚末——

『太い野郎は張泰德です。白らばくれてゐやがつて！傳座長の商賣敵だけかと思つてゐたら、三年前天津に居る頃からの色敵でもあつたのです。其女と言ふのが、今の王氏です。傳座長と張の野郎とで張合つたが結局內の大將がものにしたんださうです。で其後ずつと女を諦め切れないで、座長の跡を次から次に追掛けてゐたのです。滿洲に來て一年間、一座が熱河の山の中をこね廻つて居る間中張の一座は私達と略々平行して鐵道沿線を北へ〳〵とやつて來乍ら、あの女と始終連絡を取つてゐたのださうです。私達が鄭家屯で可成の入りを見てから此處へ來た時、次はいよ〳〵鐵道本線に出るものと踏つて、四平街で落合ふ心算りでゐた張の的が、こつちから外れてしまつたものですから奴さん泡を喰つて追かけて來たのです。此處に來て見れば傳親方の人氣は素晴らしいし嗣妻となつた王氏の氣持は親方にこびり着いてしまつてゐたしするものですから、あん畜生！とうとう今度のあんなむごたらしい事をやつちまつたと言ふ譯です。

踊らされた役者は美通譯を始め、申とそれから申の部下——下手人の二人だつたのですが、一人の子分はとう〳〵射たずじまいで、金の分前にも與れもせず、今夜のこの話を二百兩で私に賣つた御本尊なんです。

まだ〳〵ひどい話なのですよ。と言ふのはいよ〳〵張泰德が傳座長をばらす好材料を探し始めてゐると例の美通譯が（天津方面から張學良派の反日傳單を持ち込んだ奴があると。貴樣の處を調べる）つてしたんです。張の劇場や宿舍を家探しで、どう誤間化したか、ぬけ〳〵美通譯の目を眩し、却つて（傳座長こそ奧地ばかり廻つて何をして來たか解りはしない。天津に居る時からどうだ、こうだ）と嘘八百を並べ立てた末に（日本人を團長とかに祭上げその下に朝鮮人を四人も使つて官憲の手前を裝つてゐる不敵な奴だ）とすつかり美通譯を焚き附け、親方を自分の身代りにしてしまつたのです……その證據にこの傳單を御覽なさい。彼奴の劇場の者から賴まれて、こつそり撒いてゐると言ふ二百兩の正味の値打ものです。

それればかりではないのです。悪玉は悪玉に寄る喩の通り、歸順頭目の申までも抱き込んだのですがよく〳〵の極悪ですよ。根が無賴漢根性の申の奴は、傳座長の人氣に付け込んで幾らか强要つたのですが親方は例の氣性なものだから小錢でぽんと追出してしまつたのです。彼奴が劇場に二、三度來た時に、あつた事なんですが私も話を聞く迄氣が着きませんでした……これぢやあこの町の顏役の貫祿も台無しです。早速張の劇場に乘り換へて、傳親方の惡口雜言を吐き散らし遂に（どうしても生かしてはこの町を立たせないぞ）といきり立つて居たさうです。張の惡魔が、得たりと喜んだのも當然でせう。相當の金が握らされて、秘密の取引が成立つてしまつたと言ふのです。が何處迄も惡度胸の据はつた奴なのです。團長初め外に四人の日本人が一座に居て、後々面倒臭い事の起るのを忘れては居ません。そこで、美通譯に（申の手先を使つて貴方の御手柄にしては……）と油を注いだものです。美通譯の功名心が、申に一言「決行」を命じれば、申は待つてゐましたと計り、座長に對する私憤を晴すのに、破邪顯正の心算りで拳銃を二人の腕利に渡したのです。大偉張りで……將に正に、見事的中した張泰德の大芝居も、引込み際の樂屋口で尻尾を出してゐたのです……も一度偉張らして貰つてから種明しに致しませう——天津西市場の劉は傳鳳芳の片腕で！——

パンと一發鳴つて、蜂の巢をつゝいた騷ぎの中から（紅胡子來了）とふざけた冗談をほざいた野郎のあつたのを決して忘れてはゐませんでしたよ。あぶれ者を見附け出すのに手間暇要りませんよ。此奴は見かけよりは正直者です。自分の仲間を正直に（匪賊だあ！）と喚き飛ばしたのですから……（正直は福を生む）とは全く良く言つたものです。——假令それが、張の野郎や申が初めから仕組んでゐた合詞だつたにしても……只一番殘念なのは本當の下手人のも一人の奴がもうこの町をずらかつてしまつたことです。奴にしてみれば、金も欲いし、命も惜しゝ何年振りかで町の正月もしてみたいと思ふのに無理もないでせう、今頃は奉天か、ハルビンの平康里でも、のんびりうろついてゐることでせう。——天に口なし、人をして言はしむ——と言ふのは私の生きる信條です。何も彼も跡形づけが濟めば私は生れた天津へ歸ります。滿洲を舞台の一座の御難は、どん詰にとう〳〵座長自身が自分の血で總勘定をつけて呉れました。團長さん！では、お休みなさいよ……』——

それから二日間、お絹の部屋の壁には、團長の疲れた毛皮の外套が、正月晴着の派手な長襦袢を抱き締め續けて、ぶら下がつてゐました。

3、附記

一座はあつけなく解散し、劉は、傳座長の遺骨と傳の副妻王氏とをお土産に、希望通り天津に歸り得ました。

新喜座團長中川青年は、その後何處でおぼへたのかヘロの味を忘れかねて、渡滿後五度目の正月だと言ふに、都の煤煙の下をうろついて居ます野良犬のやうに……

お絹は、定期飛行をやつたか、どうだか、はつきり話して呉れませんが、都のカフエー松花のホールで正月氣分を滿喫してゐます。

『團長さんが、裸一貫で發つてしまつた後で、あの町では、澤山の支那人がくゝられて行くのを見たが、こはかつた』

と目の色を變へて話してゐました。（二五九六年末）

早く安く美しい 電氣寫眞 新京銀座 双美寫眞舘 電三五〇二六番

肛門病科 新京 永樂町二丁目 電話（三）三九三七 留神居 高田醫院

公債ト株式 泰正號 祝町二丁目野球場横 電③二六四四番

小兒科專門 太田醫院 新京神社南横 電③3839

お酒は慶央

婦人藥の權威

中將湯

CHUJOTO

今年こそは2から3へ

冷性も、婦人病も、名藥中將湯で解消し。元氣一杯の新生活！健康と明朗な夫婦愛！寶珠の子寶！

二人から三人への三段跳

中將湯は、一時的局所藥と違ひ良く全身に藥の作用を及ぼし、ホルモン分泌を整調し血行を旺盛にし、執拗な疾患の原因療法藥として眞價を謳はれて居ります。

主效　腰足冷込、めまひ　逆上頭痛、月經不順　下腹疼痛、ヒステリー　神經衰弱、子宮病　こしけ、肩凝、感冒　產前產後、浮腫惡阻

（定價）

試用分	金 .20
3日分	金 .50
7日分	金 1.00
15日分	金 2.00
23日分	金 3.00
40日分	金 5.00
85日分	金 10.00

本舖 株式會社 津村順天堂

本店 東京市日本橋區通三丁目 電話日本橋二〇六八 振替東京六〇八　支店 大阪市南區長堀橋筋一丁目 電話南二五 振替大阪四五六

毛織物外高級和洋服のシミヌキアカとりには
高級クリニング劑 ビーナス
白粉のエリアカ 泥ハネ油類一切 ペンキ、コールタール 其他シミやヨゴレがキレイに取れる
市內有名各藥店化粧店より
一瓶六十五錢
ビーナス商會 新京羽衣町二丁目 電話三—三五〇五番

パン
特製品カステーラ
學校官廳御用達
カネタパン店 西四馬路（2）一八六六番

御德用な質流れ
冬の洋服オーバー類
豐富に有ります
新京祝町三ノ三（開花前）
三浦屋質店 電話3 三七七五番

眼疾トラホーム專門藥
ヲフタール
一號、二號、三號 各號揃て居ます
壹個にても配達は迅速に致します
東亞號藥房 電（3）六五二二 三三六四 六六〇七 二五二六番

取扱品目
各國羅紗洋服附屬品一式
東亞ペイント諸建築材料
撫順石炭指定販賣店
新京日本橋通二五
加藤洋行 新京支店
電話 石炭部3 二〇三一・五三八八 羅紗建築材料部3 三七三一

海陸運送 倉庫保管 荷造引越
西山運送店 新京三笠町二丁目

AB ブタマンジユウ
野菜を入れない「ホルモン」の豐富なヱビブタは
錢屋へ
夫婦一和
電話（3）二二一八番 祝町二丁目五
來店は特に美味しく頂けます

和樂器專門 大丸樂器店 電話（3）二一〇四番

内科、小兒科
性病、痔疾科
松本醫院
（入院隨意）
（隨時往診應需）
日本橋通郵便局前
電話三—三七五六番

おでんは
いなり亭
新京東二條通
電話(3)四五五一番

和洋樂器
大丸樂器店
電話(3)二一〇四番

料亭
千草
日本橋通三八
長春座裏
電三—二六七七

時計と眼鏡
貴金屬
蓄音器
修理念入
期日正確
日本橋通電バス停留場前
大正堂時計店
電話(3)六六五八番

新荷着
手編毛糸
婦人コート
中折帽子
和洋百貨
金泰洋行
電話(3)三一一五
三一五九

關東軍司令部御用達
製靴店

峰　峯
新京東二條通り五一番地
電話(3)六四七四番

新古衣裳
質
大見切
物多
益豊質店
三笠町三丁目一五
電3二七七七番

割烹
山粋
三笠町モナミ隣

新京見物場
性
性の百貨店
新京富士町　みくに湯横

三井茶園製
日東紅茶
市内各食料品店にあります
特撰青レベル
精撰黄レベル
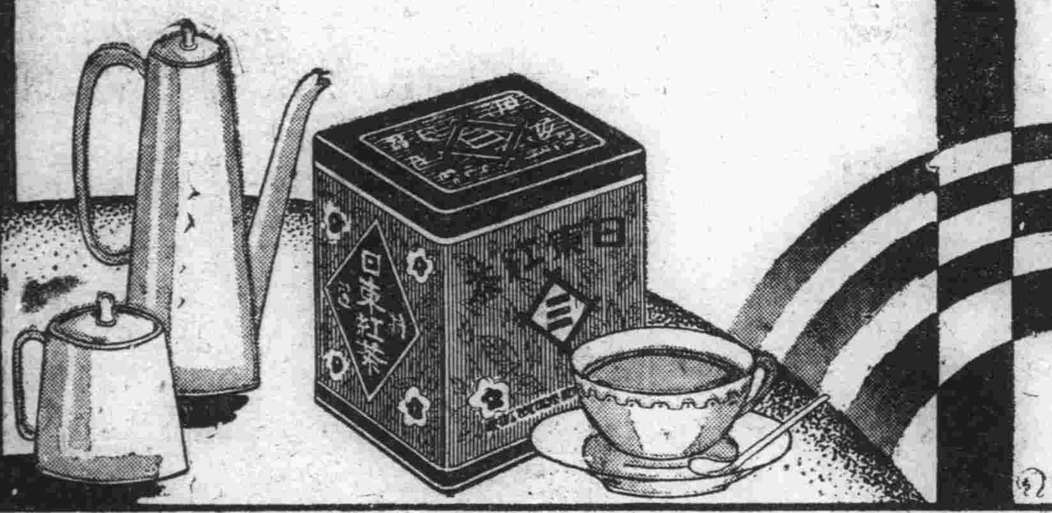

返品自由
返金
世帶道具の加藤陶器店
電話三—四八三八番
電話三—六五八三番

優秀な技術
美術寫眞
新京大經路西三馬路角
小西寫眞館
小西吉雄
電二—三九五二番

新石ザイスフヰルム
多量入荷

Photo ZEISS IKON Film
先ずご試寫を！
朝の光を……
夕の雲を……
スタンダード
オーソクローム
パンクロマチツク
寫眞機直輸の一
株式會社 木村洋行
新京中央通36 電(3)3346・2546

病室新設
内科性病科
花柳病科
肛門病科
入院隨意
日本赤十字社救療所
箸元醫院
新京ダイヤ街老松町
電話(3)五六一六番

味の素（登録商標）

商賣も
仕事も
頭を使ふと
とかく
食慾鈍り勝。
味の素で
好きな物を
美味く召して
元氣で
働きま
せう。

宮内省御用達 味の素本舗 株式會社鈴木商店

1—F

"汎太平洋博"を期に 日本視察團組織
新に補助要求、全滿に呼掛く
日滿實業協會が斡旋

日滿實業協會では昨秋新京で開催せられた第四回定期總會に於て今春名古屋に開催せられる汎太平洋博覽會に際し同地にて臨時總會開催の件を決定したが、同博覽會はいよいよ四月五日開會、六日は滿洲國、關東局、滿鐵三共同主催による滿洲デーが擧行されることゝなり、丁實業部大臣松岡滿鐵總裁、謝駐日大使等多數名士の參列をみるはずであるが、同協會員にして博覽會見學を兼ね總會出席希望者は滿洲國側からも相當多數ある現狀に鑑み此の機會を利用して實業協會では全滿的日本視察旅行團を組織する計畫を樹てつゝあり、二十二日新京において開催せられた支部理事會に各地から來京した理事は歸任後各地において現在部分的に計畫されつゝある視察團に呼びかけそれらを打つて一丸とする大視察團の編成に努力する事となつたなほ本年度から實業協會に對する實業部補助金は打切りとなつたので視察團に對する旅費その他の補助金は不可能となつたが同協會では實業部視察團補助費の交附方を改めて要望することゝなつてゐる、同視察團の旅程は大體一ヶ月にて北鮮出發大連歸着、大連出發北鮮歸着の二コースに分たれ四月五日名古屋市で落ち合ひ汎太平洋博滿洲デー並らびに協會臨時總會に出席の上再び二班に分れるはずであるが、期を同ふして内地で開催される博覽會滿洲デー等には可及的出席の豫定をとり對滿認識の助成に寄與することゝなつてゐる

頭道溝埋立地 借地人から 委員會開催要望
當方建設準備あり、と

假受金約六十萬圓をもつて埋立を行つた頭道溝一帶及び八島通三角地帶の市街地建設につき滿鐵では昨年十月二日記念公會堂に借地人を集め座談會を催し席上委員會を組織し市街地建設計畫の完成を期することゝなつたが、その後三ケ月を經過するも一回の會合も行はず借地人間には建築準備もあり一日も早く委員會を開催するやう望んでゐる

客馬車强盜 公主嶺で捕る

去る十三日、十五日兩夜兩都の辻で客馬車を襲ひ麻繩を以て頸を絞め馬、車を强奪逃走し人心を寒からしめた二人組强盜犯人については新京各警察署で嚴重捜査中の處新京署では犯人等が公主嶺方面に赴いた形跡を探知し井上刑事が二十二日同地へ捜査に赴き犯人等が馬を賣りに姿を露はしたところをすかさず逮捕、新京署に引致した、河北省生れ陳光波(二十六)、同省生れ趙慶雲(二十八)と云ひ同所へ馬を賣りに來たことも數度ならず匪賊くずれの强窃盜常習で余罪多數ある見込みである

こんと集らない! 營業收入報告 提出なき場合は推定賦課

滿鐵新京事務局地方課では昭和十二年度新京區課金戸數割賦課資料になすため附屬地内に於ける昭和十一年度營業狀態其他收入申告書約三千枚を各戸に配付したが提出者は極く少數なるため整理に困つてゐる、事務局では若し提出なき場合は推定賦課の取扱をなす由である、なほ提出期間は一月三十一日までゝある

失業救濟論 ヨネ女史迷言

廿二日新京署保安係に年齡四十六、七の婦人が並居る警官連を尻目にかけて辯舌滔々長講一時間餘、保安次席の「いけません」の一言に戸を蹴り憤然と歸つたがこの婦人は現在南關に無料宿泊所を營む遠藤ヨネさんと云ひ

夫は國士であり、自分も國士を以て任じ弱者の味方として活動してゐるものである、今自分の處に三十五、六の男子が失業して三人食ふに困つてゐる、以前自分は漢學を修め東京小石川に易をやつたことがあるからそれを基礎として造つた"アブリ出し辻占"をこの三人にカフエー、料理屋を戸別に訪問させ一枚十錢で賣らせ度い

との事、係官は失業救濟は必要だが女や子供なら知らず三十五、六の大の男が辻占を賣ることは却つて彼等に進取の氣性を無くし依頼心を起させる丈けで惡影響を及ぼす虞れありとの意見、これにヨネ女史は女には失業なしとの論？男子の女給にやるチップの批判、女給の不勞所得論を始め何時おさまるとも見えなかつたが松林次席の「貧民救濟には相當の研究が必要でこの辻占賣りの如きは果して眞の失業救濟になるか、他に迷惑を及ぼさぬか、十分考慮せぬうちは許可出來ぬ、君個人の立場からばかり見た勝手な云ひ分はいくら述べても參考にはならん」との一言でやうやく引き揚げた

氾濫する浮浪者
敗殘の邦人の姿も見られる
きのふ朝一齊檢束

新京署では歳年末警戒の一番槍に廿二日午前七時より附屬地内一齊に浮浪者狩りを行つた、檢擧せるもの百五十名、貧困小盜兒、モヒ患、ヘロ患阿片患者あり、老若男女憐むべきあり、憎くむべきあり種々雜多である、内救濟すべきものと認められた男六十八名女五名を救濟院に送つたが中に一際目立つは二人の邦人で共に廿六才一人は昨年雄圖に燃えて來滿、就職運動中に盲腸炎となり所持金のないところからモヒを注射して痛みをとめたのがもとで、一人は昨年四月頃無電技術者として來滿、奥地に入り胃痙攣を起す度に醫者がないのでモヒを用ひたのがもとで兩者とも完全に中毒となり廢人になりかゝつてゐたもので、新京署の情で福祉委員の手で東洋醫院に入院更生せしめることになつた、こうした敗殘者がコソ盜をやつたり、乞食をしたりして治安上甚だ面白くない結果を惹起するに鑑み新京署では繼續的にこの浮浪者狩りを行ひ治安の確立を圖り國都を明朗にする事になつた（寫眞は新京署に檢束された浮浪者）

離れて生きらりよか 酌婦逃る

富士町三丁目ときわ方雪窓子（二十二）＝假名＝さんは昨年暮三百五十圓の前借でときわへ酌婦として來たがスピードアップにスーちやんをこさへ一時も離れて生きらりよか前借何のその十三日郵便局へ行くと云つて飛び出し彼氏の懷に潜伏中發見されたが、甚だ不屆きとあつて二十二日一週間のお灸拘留をすへられ豚箱へとまるのはいやと泣いてゐた

中等氷上大會へ 商業軍出發

全滿中等學校氷上大會は二十四日奉天で開催、同會に出場の新京商業學校選手二十五名は岡本、樺田、今江三教諭に引率され二十二日午後十一時四十分發列車で出發、中學校選手十八名は村上、小野兩教諭に引率されて廿三日午後二時三十分發列車でいづれも必勝を期して遠征の途についた尚ほ同日撫順で開催の滿鐵社員會各聯合會對抗氷上大會に出場の中島、山住、瀨原三京商教諭も二十二日午後十一時四十分出發した

興銀二幹部來社

滿洲興業銀行調査課長兼計算課長岸巖氏は二十一日同行秘書課長久芳享介氏と挨拶に來社

引っ張り凧の 公學校卒業生
滿人子弟の日語修得の成果

新京公學校は來る三月に高級九十三名、日專四十三名の卒業生を出すが滿洲建國以來卒業生の就職率は異常な成績を示してゐる、同校の本年度も早くも各方面から卒業生の申込みがあり舊臘二十九日には中銀ゝ六名採用決定、さる十二日鐵道總局で二十三名採用二十日に最高法院で七名いづれも採用決定の通知がありその他の官廳にも目下推薦中で日語修得の滿洲國人子弟は相變らず各方面から引張り凧である

獎學資金 一千五百餘圓に達す

新京公學校では昨年以來獎學基金募集を父兄有志間に呼びかけてゐたが、理解ある父兄の出資により既に一千五百四十二圓の多額の金捐が募り、なほ續々と集りつゝあるので四月から早速同資金を利用して學力優秀な兒童でありながら家庭の貧困のため中等學校に進めぬものに補助費を出しあるひは善行生の表彰などに使用して獎學の途に出資することになつた

長春寺法要

淨土宗長春寺では來る廿四、五の兩日宗祖法然上人の御忌日御正當につき法要を行ふがとくに廿四日は午後二時から法要、法話あり終つておすしの接待あり、午後七時半よりお通夜と兼ね新年茶話會と信仰座談會を開催する

滿鐵青年學校 教務打合會

滿鐵青年學校教務打合會は二十三日午前九時半から新京商業學校會議室で開催、出席者は瓦房店、大石橋、奉天、鷄冠山、安東その他各青年學校教務十四五名である

消火器試驗の 模擬火災

市内八島通り昌和洋行支店では同店で代賣してゐる消火王印消火器の威力を示すため二十三日午後二時から西公園前三角地帶で模擬火災を行ひ消火の實演を行ふ

ビユーローの 本年度計畫 協議

ツーリスト、ビユーロー新京案内所ではハイキング、花見遊覽等々本年度における各種旅行團募集計畫をたてるため二十二日午後七時から田口、本村正副主任始め係員協議を開いた、本年は前年に增して多趣多樣の團體を募集し市民への旅行思想の普及をはかり擧つて旅客誘致に努めることとなつた

街の衛生は 市民の手で行へ
近く各區に組合を設立

お互ひの住よい都に—と、滿鐵衛生係に於ては道路掃除費のみにても三萬餘圓の歳費を計上極力街の衛生施設の整備に努め來たつたが、近代都市として內容外觀共に整備されつゝある、大新京の衛生は所謂街の衛生街の人々の手でと自治的衛生の立場から一層市民の活動を俟たんとして目下衛生組合規約を制定し各區內に會長、副會長並實行委員を推薦して本格的に市民の自發的活動を促すべく諸般の準備を計畫近く各區において衛生組合を正式設立する豫定である

東京相撲 八日目勝負

【東京國通】東京相撲八日目勝負左の如し

勝　負
大八洲（寄切り）大平山
前田山（つりだし）金湊
高登（寄たほし）防長山
射水川（送りだし）出羽の花
綾川（そとかけ）名寄岩
鯱の里（上手なげ）駒の里
綾若（おしだし）筑波嶺
太刀若（打やり）渡島洋
五つ島（ひねり）香神山
綾昇（打ちやり）富の山
九州山（渡しこみ）旭川
玉の海（よりきり）楯甲
新海（寄たほし）幡瀨川
大邱山（はたき込）土州山
和歌島（こてなげ）桂川
海光山（だしなげ）出羽湊
巴潟（はたき込）笠置山
双葉山（打ちやり）鏡岩
磐石（打ちやり）清水川
男女の川（きめだし）兩國
打出し午後七時二十五分

九日目取組

三熊山　大八州
防長山　番神山
富の山　筑波嶺
射水川　綾川
駒の里　渡島洋
土州山　高登
前田山　九州山
新海　大平山
巴潟　太刀若
名寄岩　五つ島
出羽の花　旭川
綾昇　鯱の里
綾若　幡瀨川
桶甲　兩國
大邱山　磐石
和歌島　海光山
桂川　笠置山
双葉山　清水川
出羽湊　鏡岩
玉の海　男女の川

東商氷上部凱旋歡迎座談會 (4)
スピードに必要な 徹底的な練習
―新京體育聯盟、本社主催―

北川　このマスコットは全滿的で知らないものはないです、競技場に持つて行くとそれ京商のお守りが出だといふわけで……

藤原　内地でも有名になつた樣ですね

湝　えゝ新聞社の寫眞班も大勢寫しにきました

中島　それでこれは選手以外には絶對に觸れさせないのです今度も觸はられては大變と

逃げ廻はることく（一同哄笑）

高山　何の木か諸君知つてゐますか

生徒一同　無言

高山　あれはねじ柳です、時に内地では滿洲人と間違へられなかつたかね（一同哄笑）

中島　いや、日光あたりになると新京が何處かも知らない人がゐるには驚きました君のチームは皆日本人かなど聞く人は澤山ありましたよ

藤原　隈、湝なんてのがあるからね（一同哄笑）

齋藤　藤原さんが行けば

藤原　君は日本語が上手すぎるなんてやられる恐れがある（洪笑）

高山　東京では日本語が上手いと言はれたでせう

福原　いはれました

齋藤　大川さんスピードでも立派な成績を擧げてゐますがこれは同じ滿洲でも新義州に覇權を讓りました、新義州に對する感想はありませんか

大川　感想といつても別にありませんが、奉天で合宿した時はコンディションに自信があつたが、日光ではインターカレッヂの練習で自由に出來なかつたので、足の調子が惡くだんだん自信がなくなつてきました、試合の二日前から本調子になつた氣がしたが、また前日氷がわるくて困つたです、まてコーナーがこちらに比べて小さい感じがしました、新義州は木谷さんが例年一人で記錄をとるために行くと思つてゐたら中循が出場しコンディションもよく、全滿B級大會で二等となり張り切つてゐました、リレーでは充分實力を發揮出來たと思ひますが、五百の時は自分にも野心があつたのでそれにダッシュの練習も不充分で、最後の百米は全然泳ぎかつ三回も躓づいたのでしたが、記錄は意外にもよかつた樣な次第でした氷のコンディションは新京の方がずつと好いです

齋藤　遠征をしたための ハンデイキャップ—身體の調子が出ないとか、練習の時間がないとかいふことはありませんでしたか、この次の遠征に對する參考のために聞かせて下さい、何日位向ふについて休養の時間があつたら好いでせう

前田　今度は向ふに行つてから練習時間が殆どありませんでした、氷のコンディションが惡く早朝か夜間しか練習時間がない上にインターカレッヂや何かで我々は充分出來ません、その上試合前日には雪が降りましたし

齋藤　それではあまり早く行つても仕方がないわけですね

前田　さうですかへつて馬鹿をみます

齋藤　大川君スピードは言ふ心構へが必要かね

大川　徹底的な練習が必要だと思ひます、遊び半分ではいけない、トレーニングパンツなどは穿かず試合同樣な服裝で練習をし、一日一回はタイムをはかりたいと思ひます、ダッシュの練習も大切だと思ひます

齋藤　全く打倒奉天にはそれ以上の心構がゐるわけですね

中島　奉天などでは氷の張らない中からリンクに出てゐますから

森田　ダッシュの話が出ましたが、選手は長距離と短距離とどちらにウンと力をいれねばならないだらうか

大川　それは長距離をやる必要があると思ひます、オープンレース等は特に最後の頑張りが必要ですから

森田　最近私のところにハルビンから來た者だが昨年の一月はじめてスケートを始めたといふ者が來たが、勿論フォームや何かはなつてゐないが、記錄をとると素晴らしい奴が來た、五百米を五十三秒、千五百米なら四分二十二、三秒までは出す、全くスピードは脚力と心臓の問題だからトレーニングが實際じてのトレーニングだから一年中通して必要になつてくる、此の際諸君から聲を大にして此の事を叫んで頂きたいものだ

中島　みつちりやつたら普通の者で一シーズンに五十五秒は出る樣になると思ふ

齋藤　選手諸君から此の際希望なり不滿なりを提出して頂きたいものです

大川　リンクの開場はもつと早く出來ないものでせうか

日時　昭和十二年一月十八日午後六時半
場所　滿鐵西廣場俱樂部
出席者　京商氷上部監督中島、山住兩教諭、前田（主將）、泉、佐藤、隈、山田、福原、湝、内藤、渡瀨、伊藤（以上ホッケー選手）大川、林、田村（以上スピード選手）赤塚校長、藤原教諭、北川裕氏、飯田修一氏、稲元清氏（先輩）、森田貞一氏（八島小學校）高山社會主事、會係、上田本社代表、山田、中島、伊藤、齋藤記者

天氣と氣温

けふの天氣　西の風晴
日の出　前八時六分
日の入　後五時三五分
月の出　後一時五九分
月の入　前四時四七分
きのふ氣溫　最高零下十八度八　最低零下二〇度

プレンソーダ

「どうも新京のバスは天井が低くてね、一年もあれで通つたら腰が曲つてしまふ……」と言つてゐたのは協和會の池邊青李書伯、さては去年の引越しもそのためだつたのか、だがバスの方では「あなたなんかを標準にしてはゐません」と言ふかも知れん▼新京に長くゐて五馬路を知らん人もある、某公司へ行く道を詳しく習つてゐたのは協和會の松川平八氏、それも下情に通じてゐると日頃誇る人なのだからどうかと思ふ

滿洲国新制 度量衡器 指定販賣店 久永洋行 タイヤ街梅ケ枝町 電③三八六五番

煖房の故障と給排水の修繕 松下煖房所 御一報次第即時お伺ひ致します 電話(二)一〇〇八番

割烹 京花 ふぐちり 材料は馬關もので御座います ダイヤ街入口 電(3)五八〇七

料亭 水月 電(3)三〇一八 三〇八番 三笠町三丁目（旅館跡）

三笑定期麻雀競技會
毎月第四土曜日決定定期開催
御常連樣各位御後援のもとに是非御參加の程伏して御願ひ致します
一現御客樣は御遠慮願ひます
開催日時 昭和十二年一月二十三日（第四土曜）午後六時開始
競技方法 高點法 三莊戰
會費 金貳圓也
入賞 一等より十五等迄（但一卓一賞）
外賞 役滿貫、三連勝、數滿貫、原點賞
第四土曜日は三笑の競技會だと御念頭にたたみ置き下さい
入船町三丁目 三笑俱樂部 電話(3)二八六六番

女給募集
海拉爾カフェー「國境」
年齡十六才以上
收入多大、希望の御方は左記へ御來談ありたし
新京三笠町二ノ八 電(三)三二五三 常盤旅館內 加藤

邦文タイピスト採用
高等女學校卒業者にして可成り經驗を要する者若干名試驗の上採用す希望者は自筆履歷書持參の上來る一月廿五日午前九時當課に出頭せられ度し
新京特別市大同大街 大興公司人事課 電(2)四八九一

女給仕募集
一、募集人員 四名
一、學歷 高等小學校卒業程度
一、年齡 十七歳より二十迄の少女
右希望者は履歷書持參の上來る一月廿六日午前十時迄に庶務課庶務係に出頭せられたし
新京西廣場 滿洲炭鑛株式會社

解雇廣告
店員 片山芳太郎
右者今度都合に依り圓滿退店致させ申候間今後當店とは一切關係無之事を廣告候也
昭和十二年一月二十日 吉野町永樂町 東亞號藥房

謹告
私事昨冬以來病中往診お斷り靜養中の所漸く全快仕候此の間辱知患家の諸賢に對し甚だ御迷惑お掛け申し洵に恐縮に不絶候本日より從前の通り一般往診に可應候間右御承諾被下度全快の御知らせと御詫びを兼ねて謹告仕候
內科小兒科 肥後醫院 院長 肥後ヒロ子 電話三一五七〇九番 三一三二九番

海陸運送、通關代辦業 丸重洋行 新京富士町四丁目ノ四 電(3)二六七一・六一四六

新酒名酒懸賞大募集中 廿周年記念 創業
このマーク品質第一！ 米と酒 灘酒專門の店
御祝の御進物に 西村の御酒券
一升以上（金額二圓より）箱入調進
ダイヤ街 西村洋行 電話(三)二一〇一・五四五八

妖魔往來

（上演上映禁）
桃川燕二演
内山鉦太郎畫

一六四

篤吉は、お艶に向つて、
「好いつて事よ、麻布の方は御府内だ、彼ちらへいつて妹と相談したら飛脚屋だつて御府内にはあらアなア」
「だつて讀ん聽きたない男の着物なぞで歩けはしない、幾ら夜だつて……」
「夫りや、仲間のかゝアの物を一枚と帶と一緒に借りて來るからきたないたつてお前も漁師のかゝアだア」
もう自分の女房の積り近所の女房持の漁師から女物を借て來た。
もう夜はよつ過ぎ、氣味懸さうに、其の衣類を引つ掛帶を締め、仕方がないから熊八の跡について品川の漁師町を立ちいでました。
宿場の女郎屋の前をコソ／＼と八ツ山下へ出て、彼れから眞ッ直に高輪通り田町から札の辻、三田へ曲つて赤羽橋、芝山碑山増上寺の五重の塔を右に見上ながら川を渡つて麻布の十番、新網へとやつて來ました。
今一の橋を渡つて右へ曲つて行くと自分より少し先へ踏じさうに寄り添ひながら、何かひそ／＼話しをして往く男女の姿夜目にも早く夫を認めた
「オヤツ、彼の娘の後姿は忘れもされぬお志津……オ、／＼果は八郎様前に廻つて見る迄もなく、夫に少しも相違ない、エ、残念だ妬ましい、私の前も憚らず是見よがしの此振舞は何たる事、お志津の阿魔だが、八郎様も八郎様だ、己れ何うして與れやう——」
お艶は嚇として、バラ／＼と四足五足、足を早めた
「オット待ちねえ、然う急いぢやアいけねえ、妹の家は此路地の中だ」
と熊八はお艶の腕へ手を掛ましたが、お艶は八郎お志津の方へ緊を買られて熊八の青瓢なぞは耳へは讀入りません。パット肩の手を拂ひ退けて又々四五足前へ進みました。
「オイ何うしたのだなア、妹の家は此路地だと云つてるぢやねえか」
と熊八はお艶の間際を取つてグッと引戻した
「アッ待つてお呉れ、前へ往く女は私の親類の娘らしい、まさか此姿で顔を合せる事は出來ない、せめてゐる場所を見て置きたい、跡から手紙でゞも無心をすれば二十や三十のお金なら間に合ふと思ふから」
とスタ／＼歩くお艶が突嗟の出鱈目を云つたが、熊八は成程と合點した
「ウム然うか——ぢや別に急がなくともそろ／＼歩きねえ、おれも一緒にいつてやる」
お艶の精神は二人の姿に奪られて、胸を搔きむしりたい程にせき込んでをりますが、熊八の前を兼ねてフト顔を合はされないと云つたが夫は全くで、お艶も跡からあるきながら考へて見ると、實は我ながら浅間しい姿。
八郎様が是を見たなら左なきだに餘り私を思つてゐないのに、愈々興が醒めて再び優しい言葉も掛けて呉れるものではない。
今晩は兎も角居場所を突止め然る後逢ふだけの支度をしやうと心を我と落附けて歩みも緩めた此邊は夜中なぞは餘り人通がありませぬ悟られぬ様に遠くから尾けて往きますと、例の聖穴の小家へ這入つた。
「アヽ／＼此ん處に隱れて居たのか、思はず今夜出逢つたのは念願成就の前表であらう、憎いのはお志津の阿魔よし今に見ろ由義の繋ひで嬲しく取込め、八郎様を我物顔になぞさせるものでない」
ぼんやりとして叶家を打まもつて居ります

森永ドライミルク
母乳に代つて赤ちやんを元氣に肥らせる

料亭 鯉川
瀟洒なお座敷と居心地の好い江戸ッ子藝妓の御もてなしどうぞ御贔負に
日本橋通三八（正金銀行横）電③三八五〇

信用を賣る店
公債 株式 商品券 並金融
日本橋通四九 二幸 電話(3)四一六九番

銘茶 河久商店 電話3三二〇四番 三笠町二丁目

堅牢第一 カバンは大一 修理も御新参上 祝町二丁目 電(三)五〇九六番

入院隨時
產科婦人科增設
秋山醫院
產婦人科 花柳病科 女醫 松井艶子
內科 小兒科 院長 肥後弘子
新京ダイヤ街老松町一六朝日通 電話 三―五七〇九番 三―三三二九番

麵類種々
鰻かばやき どんぶり
割烹 藪虎
日本橋通り 電話3―三四四五番

御料理 蓼之家 富士町 電(3)二五〇七

御料理 大吉 富士町 電(3)三一八九

朝鮮冷麵 支那料理 日本橋通支那料理前 電3二四五二 新京冷麵店

御料理 八千代 吉野町三丁目 電(3)二四〇六

麻雀 テンブン 浪速町二丁目公学校裏 電話(3)三三八二番

御料理 東明 吉野町 電(3)二一一七

鎮痛 鎮咳 鎮静剤
モルタ:イシン
慢性中毒 モルヒネ ヘロイン 脱除
本剤の創製は未だ新しき事實なるにも不拘ず從來唯一の鎮痛鎮靜劑として應用せられたるモルヒネコデインの代償劑として極めて速に普及せられ臨床家各位の賞讃を博しつゝある現狀より見るもモルダインの提供は確に治療界の希望を滿たし得たるものと云ふを得べし
一回一ccの注射により克く其目的を達し得
發賣元 京城南大門通 植村製藥所
代理店 大連 藤澤友吉商店
奉天
各地藥店にあり

保險は信用厚く取扱懇切の 明治生命
御申込は 新京代理店 仁和洋行 電(3)二五八二

良い品を明るい店で
高級家具 既製品部
和洋家具製作 片岡洋行 京二条通十九 電(3)4763

あづまずし
店・食堂 出前迅速
三笠町 電(3)五三八 五七一二番

廣告の御用命は 電話3三三〇〇番

醫療器械 村中兄弟商會 豐樂町一四〇號 電話(2)一五六〇

靴鞄 各種 高級品……豐富 大長洋行 新京永樂町一丁目（ダイヤ街） 電(3)五一三番

經濟燃料 コークスと三德煉炭 大中小各種用器 新京住吉町四丁目 伊東號支店 電話3五一四一番

コロムビア ビクター ポリドール
蓄音器とレコード
日信洋行 電3=2163 新京東一条通一九

火災 海上 運送 自動車 各保險取扱
國際運輸保險部
帝國海上火災・朝日海上火災
大連火災海上・三菱海上火災
日本海上・扶桑海上火災

VEGELINE
毛髮養料 ベジリン香水
斯界に多大の信用と愛用者を有する
毛髪に營養を與へ艶やかな色澤を加へる
フケ、及びカユミを去り脫毛を防ぎ常に美髮を保全し用後殊に爽快無比
大瓶小瓶の二種あり
到る所の著名雜貨店、小間物化粧品店、藥店及消費組合にあり

三井物產株式會社 新京出張所
本店 東京市日本橋區室町二丁目一番地
資本金 一億圓（全拂込濟）
新京室町四丁目四番地
電話(3) 所長、所長代理 六八〇 雜貨 九八八 穀肥 三八四 雜貨 三八八 倉庫 二七六 三八三
(3) 機械 六六〇七 庶務 二〇一二 保險、電報 三三九八 勘定、出納 二四四四 二〇六三
取扱品目 砂糖、麥粉、外米、麻袋、セメント、安平、織物、寸、石炭、諸罐詰其他食料品雜貨類、石油、陶器、紙、鐵道用品一切、機械類、蓄音機、乾電池、金物、木材、化學肥料、工業藥品、穀物、大豆粕、豆油、電線、自轉車、大豆其他
保險代理業（火災、海上、運送、自動車、傷害、各種保險）

皮膚科 性病科 外科 長岡醫院
（手術室、病室完備）
長岡英夫
光耀路二〇四號（憲兵隊司令部東隣）電話(2)三九五八番

皮膚泌尿器科 性病科、一般外科 入院隨時
同仁醫院 市橋貞三
新京富士町二丁目 電話(3)二六〇六番

柴田特許會計事務所
取扱事項
一、特許意匠商標に關する出願再審査評定請求及權利移動其他工業所有權に關する事項の代理
一、特許權意匠權商標權に關する訴訟代理
一、會計監查
事務所 新京祝町三丁目二番地 青陽ビル二階
電話長(3)六八四四番 振替新京一二八番 振替奉天一六七二番
所主 辨理士 計理士 經濟學士 柴田時之助
自宅新京特別市建和胡同一〇二 電話本局(2)一九三四番
支所 東京市京橋區八丁堀四ノ三岡谷ビル
辨理士 計理士 經濟學士 高木義三
電話京橋(56)三二二四番